EDICION DE 18 PAGINAS
AGENCIAS EN EL EXTERIOR:
NUEVA YORK: 165, BROADWAY
LONDRES: 4 & 5 COPTHALL COURT
AGENCIAS EN TODAS LAS PROVINCIAS

LA NACION

PRECIO: 20 CENTAVOS
NUMERO ATRASADO: 40 CENTAVOS
SUSCRICIONES:
Por un año: $ 50.00 - Por seis meses: $ 26.00
Por tres meses: $ 14.00 - Por un año exterior: $ 110

AÑO V
Santiago de Chile, Miércoles 6 de Julio de 1921
Núm. 1,635

Alfilerazos

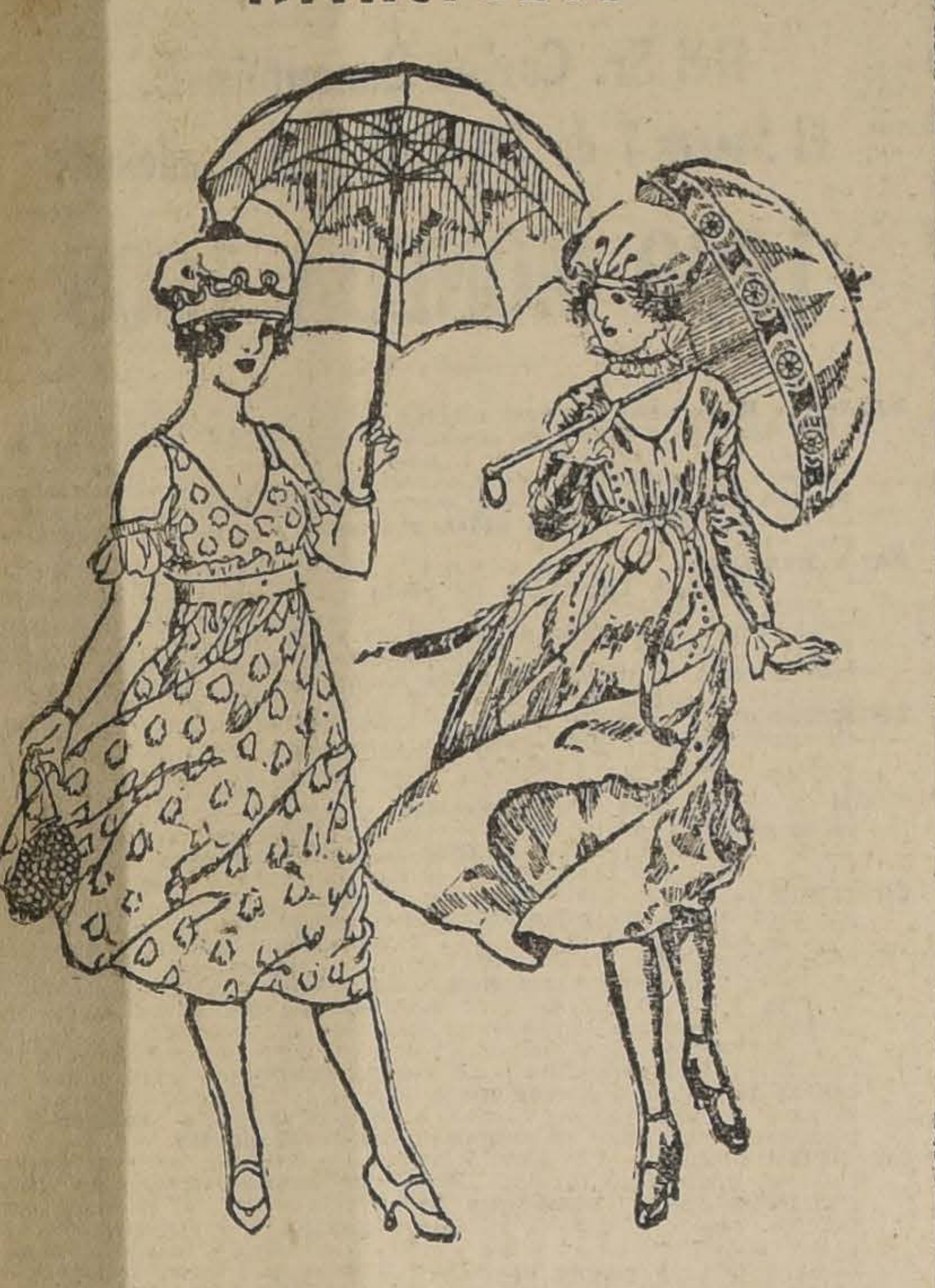

—SIEMPRE ME MANDO HACER LOS VESTIDOS DE MODO QUE HAGAN JUEGO CON EL COLOR DEL CUTIS.
—PERO ESO DEBE COSTAR UNA BARBARIDAD. ¿NO SON MUY CAROS LOS VESTIDOS PINTADOS A MANO?

Feria de Productos Agrícolas
de Ureta y Cía.
DELICIAS 3410
PARA EL REMATE DE MAÑANA JUEVES
DE 1 1|2 a 6 P. M.
SE REMATARAN, ENTRE OTROS PRODUCTOS, LOS SIGUIENTES:

- Afrecho,
- Afrechillo,
- Avena,
- Carbón blanco,
- Carbón de espino,
- Cebada,
- Frejoles,
- Garbanzos,
- Granzas de trigo,
- Granzas de cebada,
- Lentejas,
- Leña por carga y ensacada,
- Maíz,
- Miel,
- Papas,
- Pasto,
- Paja larga
- Sal de costa,
- Trigo de todas clases.

QUESO Y MANTEQUILLA de las más acreditadas marcas
RAIMUNDO URETA E.,
Gerente.
J-30

Almacén en la calle de Bandera
con subterraneo, en edificio incombustible.
SE ARRIENDA
Tratar: Cía. DE SEGUROS "LA CHILENA CONSOLIDADA"
AGUSTINAS 1165
Jul-7

Un romance de amor en la Corte del Japón

¿A qué obedece el viaje del príncipe Hiro Hito por Europa? — Diferentes versiones que a este respecto han circulado. — ¿Móviles diplomáticos o intrigas políticas? — El pueblo espera ansioso el regreso del heredero del trono.

大正十年
五月七日
裕仁

EL PRINCIPE HEREDERO DEL JAPON, HIRO HITO, A BORDO DEL BARCO DE GUERRA "KATORI", DURANTE SU VISITA A INGLATERRA

El príncipe Hiro Hito, hijo mayor del actual Emperador del Japón, se encuentra actualmente en viaje por Europa. Después de permanecer por algún tiempo en Inglaterra, pasó a Francia.

Se dice que es la primera vez que un heredero del trono del Japón abandona por algún tiempo la patria, y esto, en una dinastía que data de hace 2,500 años. Siendo así, no es extraño que, alrededor de ese viaje, se hayan hecho los más variados comentarios.

Oficialmente, la causa de ese viaje, en el que le acompañan políticos de nota que forman su corte, ha sido el de hacer una visita de cortesía a Inglaterra, además de completar su educación. Hace un par de días, el cable nos comunicaba el extraordinario interés despertado por las palabras pronunciadas por el Ministro Imperial, Makino, con ocasión de un banquete que le ofrecía el conde Soye Shina. Dijo Makino que el viaje del príncipe heredero llevaría al Japón grandes beneficios, no sólo en sus cuestiones internas, sino también en sus relaciones con los demás países del mundo.

Sin embargo, por lo que aseguran otras noticias, la causa del viaje habría que buscarla en otra parte. Se dice que Hiro Hito, joven de ideas modernas, opina que también los príncipes tienen su corazón y que, como hombres del siglo XX, pueden disponer libremente de sus sentimientos. En virtud de esta convicción, él y la joven princesa Nagako, de 18 años de edad, se habrían jurado desde hace tiempo amor eterno. Se querían desde la infancia, fueron compañeros de juegos en la primera edad y prometieron amarse en el futuro tan intensa y sinceramente como cuando habían jugado de niños.

Cuentan que tanto el Emperador como su esposa veían complacidos este noviazgo, y esperaban sólo la oportunidad propicia para la boda. Nagako no era una princesa real, pero la consideraban por su carácter, por su belleza, por su cultura, una esposa ideal para su hijo.

Amándose los novios, no oponiéndose los padres a su unión, sino al contrario, viéndola con agrado, era de creer que nada ni nadie turbaría la felicidad de la joven pareja y la alegría de los japoneses, que veían complacidos el romance amoroso de su futuro soberano.

Pero la política cree tener atribuciones para inmiscuirse en los asuntos sentimentales y por esto, desde 1916, algunos de los altos dignatarios del Imperio habrían comenzado a intrigar para impedir esa unión. A pesar de ello, el compromiso se anunciaba oficialmente en 1918.

Después de esto, se aseguró que el mariscal Yamagata era el jefe de los complotados contra la boda del príncipe, y se le acusaba de usar de su posición en el Gobierno, para el logro de sus fines; otro de los presuntos cabecillas del complot sería el príncipe Saionji. Parecería incomprensible esta intromisión de los políticos en los asuntos de familia de sus soberanos; pero se dice que uno y otro de los citados pertenecen al poderoso organismo denominado **Chosu**, el partido militar japonés. Mientras tanto, la princesita Nagako es hija de general príncipe Kuniyoshi Kuni, del partido de **Satsuma**, es decir, el naval.

Las rivalidades entre los dos partidos han tenido sus repercusiones en la Cámara de los Pares, en la Dieta y en el Consejo Privado. El Emperador sigue siendo el jefe del Estado, pero ha delegado la administración de él en los partidos.

Los japoneses esperan hoy, ansiosos, el regreso de su príncipe, y se hacen las preguntas: ¿Amará a Nagako como antes? ¿Seguirá siendo ella la elegida de su corazón? Según las versiones procedentes del departamento privado imperial, no se ha producido cambio alguno, y el compromiso no corre riesgo. Aún más, el barón Makino, que pertenece al partido **Satsuma**, entró al Ministerio a reemplazar al barón Nakaruma del partido militar **Chosu**, lo que se considera como una derrota de este último, y al príncipe Kuni, padre de Nagako, se le ha visto visitar en los últimos tiempos a los soberanos. . . . .

El pueblo aguarda impaciente el regreso del heredero del trono, pues, a lo que se dice, tiene la convicción de que su viaje ha obedecido, más que a los móviles oficialmente enunciados, a las intrigas del **Chosu**, que quería alejarlo del lado de Nagako, para enfriar en él la pasión que le inspiraba la princesita.

¿Fué casado Bossuet?

De cuando en cuando, con ocasión de un aniversario, de la inauguración de un monumento, de la publicación de una obra biográfica o antológica, se suscitan en torno de las grandes personalidades de la historia curiosos problemas, que muchas veces quedan planteados y no alcanzan solución definitiva. ¿No se ha llegado hasta a dudar de la autenticidad personal del mismo Shakespeare?

Hále tocado ahora al "Aguila de Meaux", al ilustre Boussuet, dar pábulo al comentario un si es no es picaresco de la prensa francesa, con motivo de haberse celebrado en la ciudad de Dijon un acto de homenaje a su memoria. Y el comentario ha versado nada menos que sobre la efectividad o no del matrimonio que algunos aseguran fué contraído por el ilustre predicador, en un arranque de juventud, cuando ya había alcanzado el grado de sub-diácono.

La primera noticia de este hecho aparece en un libro de Juan Bautista Denys, religioso apóstata, que había servido, antes de publicarlo, el cargo de secretario del Obispo que sucedió en la sede a Bossuet. Y, más tarde, la acogió Voltaire, dando así más difusión y más prestigio a la leyenda. Y Emile Henriot, que trae a colación el recuerdo, cree estar en lo cierto al afirmar que lo que ha dado origen a este rumor han debido ser las relaciones que el autor del **Discurso sobre la Historia Universal** hubo de mantener con Mlle. Meaulon, por el hecho de haberse prestado a servir de fiador en un préstamo contraído por ella, para adquirir una propiedad. Las incidencias producidas en el cumplimiento de los respectivos contratos facilitaron la obra de los enemigos del fogoso prelado.

Reconoce M. Henriot, con todo, que, aunque más de un autor ha demostrado la inefectividad del matrimonio atribuído a Bossuet, se puede decir, con el abate Urbain, editor y entusiasta prologuista de las **Meditaciones sobre el Evangelio**, que, "en sus relaciones con una persona tan atolondrada como Mlle. Meaulon, no dejó de faltarle a aquél un poco de prudencia..."

Este severo Padre de la Iglesia tenía el alma tierna, y en sus cartas se revela capaz de grandes efusiones. ¿No se asegura también que estuvo prendado de la encantadora Enriqueta de Inglaterra, y que, llamado a prestar los últimos auxilios a ésta en su lecho de muerte, sufrió dos desmayos?

Juicios de Disraeli

Disraeli, el eminente político inglés, tenía también sobresalientes dotes de escritor, como se sabe. Pero, además, poseía una agudeza extraordinaria y una fina ironía para caracterizar las situaciones y los hombres. De ello hay demostraciones numerosas en el extenso **estudio biográfico** que ha publicado Mr. George Earle Buckle en seis volúmenes. Las cartas, notas e impresiones del humilde novelista que llegó a ser conde de Beauconsfield, están llenas de observaciones brillantes y espirituales, mordaces a veces.

"Cuando más se complican los problemas del Danubio — escribió una vez a Lady Bradford — es precisamente cuando no hay ningún Embajador en su puesto. El Embajador en Viena ha reasumido su cargo por dos días; y los demás se encuentran tomando sabe Dios qué "aguas", quizá las del río **Leteo**..."

"Al fin he visto a los Embajadores, — informaba, dos meses más tarde, a su misma corresponsal. — No saben nada de nada: pero creen que yo tomo su ignorancia por una sabia reserva".

Como se ve, no era muy benévolo para con sus "diplomáticos", el gran Ministro.

"Por regla general, voy con gusto por primera vez a una casa a donde se me invita, — dijo un día a Lady Chesterfield. — Pero es muy raro que vaya por segunda vez. El otro día estuve a comer en casa del duque de.... y me sirvieron un Burdeos que era un verdadero veneno. Hombres así deberían ser castigados como la Tofana o como el marqués de Brinvilliers. Un inglés, como es incapaz de cometer una mala acción, no servirá jamás un Burdeos malo en el acto de la comida, que es el único momento en que un verdadero gentilhombre bebe vino".

CAMBIO DE MONEDAS
La mejor cotización en plaza:
LEONIDAS ROJAS
GAL. ALESSANDRI 8-A

Pianos, Menajes
y toda clase de muebles compro.
SAN DIEGO 460

Necesito Arrendar
local central, regular tamaño, para almacén. Ofertas:
BORJA 183

CIGARRILLOS
ROYALES
Son los mejores exíjalos en toda cigarrería
Habanos
Reinitas
Princesas
Regalías
Exito chileno
Buen Tono
Paquitos
AGENTES GENERALES
WEIR, SCOTT & Co.
San Antonio 248

Vendo Auto WILLYS-KNIGHT
5 RUEDAS ALAMBRE 7 ASIENTOS
PERFECTO ESTADO
E. C. - Casilla 3444 - Santiago

LO BUENO SIEMPRE SE IMPONE
Desconfíe de casas que de Tintorerías sólo tienen el nombre; antes de mandar teñir coteje sus trabajos y exija la presentación de algunas prendas teñidas, y se convencerá que la mejor es la más acreditada de las Tintorerías en Chile:
La Gran Tintorería a Vapor "FRANCIA"
no admite competidores ni en trabajos perfectos y garantidos, ni en sus precios.
PRECIOS DE GRAN RECLAME

SECCION NEGRO:		SECCION LIMPIADO	
Teñir un traje sastre	$ 15	Limpiar un terno	$ 8
Teñir un terno	$ 15	Limpiar un traje sastre	$ 8
Teñir un sobretodo	$ 15	Limpiar una bata	$ 8
Teñir un capote	$ 15	Limpiar un abrigo	$ 8

LUTOS ENTREGABLES EN 8 HORAS
Se limpian y tiñen alfombras, cortinas y forros de mobiliarios

FABRICA Y TALLERES	CASA N.o 2	CASA N.o 3	CASA N.o 5
Alameda 1983, esquina 12 de Febrero. Teléfono 1235.	San Antonio 386, casi esquina Merced. — Santiago.	Alameda 1106, casi esquina San Diego. — Santiago.	Puente 664 entre Rosas y San Pablo. — Santiago.

SANTIAGO — VALPARAISO — CONCEPCION — VIÑA DEL MAR

"ESPECIFICO BENGURIA"
Detiene la caída de pelo Extermina la caspa Cura la calvicie
Las canas recuperan el color natural sin ser teñidas
Consultas y ventas: MONEDA 875 (Altos)
Hago remisiones por encomiendas a cualquier punto de la República
Dr. RAFAEL BENGURIA B.—CASILLA 2426.—SANTIAGO

RHODINE
Comprimidos de ACIDO ACETILSALICILICO absolutamente puro, lo que comunmente se llama "aspirina".
Contra resfríos, dolores de cabeza, de muelas, reumatismos, neuralgias, jaquecas, etc.
CASA AUGUSTO MEYTRE, Agentes exclusivos

LLEGO!
La Casa E. TURRI paga desde ya los billetes premiados, según el EXTRACTO OFICIAL del Sorteo verificado el Miércoles 30 de Junio de 1921, en Buenos Aires por la Lotería de Beneficencia Nacional Argentina, con premio mayor de $ 80,000, y que han sido adquiridos en la misma Casa E. TURRI.
Compre los billetes de la famosa
LOTERIA
Nacional Argentina, la más equitativa, en la reputada Casa de suerte
E. TURRI - SANTIAGO
Pasaje Balmaceda 10, Huérfanos frente a Gath y Chaves. — Casilla 3217

NADIE FALTE, AUN ES TIEMPO
para adquirir los billetes para el próximo Gran Sorteo del día Viernes 8 de Julio, de
$ 200,000 Arg.
Billete Entero: $ 150 - Medio Billete: $ 75 - Cada Décimo: a $ 16 chilenos
CASA EN VALPARAISO: PRAT 118
OTRO SORTEO TAMBIEN EN CIRCULACION:
Día 15 de Julio, de $ 80,000. — Billete entero, a $ 60; Quinto, a $ 13 CHILENOS.

DEFUNCION

Habiendo dejado de existir mi inolvidable esposa, señora

Ester Sandoval de Román S.

ruego a mis amigos acompañar sus restos hoy, a las 4 P. M.

El cortejo partirá de su casa habitación, calle Grajales N.o 2529.

Servicio que agradeceré eternamente.— **Su esposo, G. Román Salamanca y familia.**

Expresión de gracias

Ayer fueron sepultados en el Cementerio General, los restos de mi querida hija, esposa, madre y suegra, doña

Angela Molinelli de Cereghino

Damos los más expresivos agradecimientos a todas las personas que se dignaron acompañarla hasta su última morada. **—Teresa Gauzza. — Fortunato Cereghino e hijos. — Felipe Ballardo.—Julio Rientord y Luis Avalos R.**

4948-6-Jul.

DEFUNCION

Habiendo dejado de existir nuestro querido hijo, esposo, padre y hermano, don

Víctor Costa González

rogamos a sus amigos y a los nuestros se sirvan acompañar sus restos al Cementerio General, a las 4 P. M., de hoy, partiendo el cortejo de Fermín Vivaceta esq. Zégers.

LA FAMILIA

DEFUNCION

Ha fallecido la señora

Domitila Cruzat de Gajardo

Sus restos serán conducidos al Cementerio Católico, hoy Miércoles 6, a las 10 A. M.

El cortejo partirá desde el Pensionado del Carmen, calle Maestranza.

LA FAMILIA

DEFUNCION

Ayer a la 1.30 P. M. dejó de existir

Roberto Varela Palacios

Invitamos a los funerales a todos sus amigos, los que se efectuarán en el Cementerio General, hoy, a las 4 P. M., partiendo el cortejo de su casa habitación, Aldunate 771.

—Cinco de sus amigos.

DEFUNCION

Habiendo dejado de existir nuestro querido padre, don

Juan Beneill

ruego a los que fueron sus amigos acompañar sus restos al Cementerio General, hoy 6 de Julio, a las 4 P. M.

El cortejo partirá de Erasmo Escala 2440.

LA FAMILIA

POMPAS FUNEBRES

— DE —

Juan A. Zenteno V.

Arturo Prat 711, frente a 10 de Julio

TELEFONO INGLES 2724

SERVICIOS ECONOMICOS

Ataúd con zinc.
Capilla ardiente.
Carroza de 1.a
Un coche americano por 130 pesos.
Ataúd y carroza, $ 35.00.
Ataúd y carroza blanca desde $ 30.00.

SERVICIO NOCTURNO

Remate de Mercaderías surtidas

POR ORDEN DE LA LIGA COMERCIAL

873 - AGUSTINAS - 873

SECCION MERCADERIAS

Hoy Miércoles 6 del Pte., a las 2 P. M. (aunque llueva)

— HAY: —

CALZADO.— 200 pares calzado fino para señoras, importados suizos y americanos, en Bock Calf, Cabritillas, Charol, Gamuza, etc. Cabritillas, Badanas, Tacos de goma, Hebillas para calzado, 200 pares de calzado para niños y hombres, estaquillados y cosidos.

ARTICULOS DE FIERRO ENLOZADO.— Cacerolas, ollas, jarros, tazas lavatorio, recipientes, teteras, baldes, palmatorias, servicios para té, etc. Cucharas y cucharitas de metal, tazas, platillos para dulce, vasos de vidrio, botellas, jarros, cedazos, etc., etc.

LICORES.— Vinos Subercaseaux, reservados y del Rhin, Oportos de varias marcas. Un lote esencias de Vermouth, Cacao, Rhum Grosella, etc., etc.

ABARROTES.— Un lote té Superior a granel, pimienta, grasa, etc., etc

ARTICULOS DE MERCERIA.— Un gran lote de pinturas en pasta y al agua. Un lote de fierro fundido, sostenes para lámparas, rastrillos, herramientas para jardín, máquinas barreneadoras, tiradores para muebles, anilinas y esencias para químicos, Esencia vegetal.

30 atados fierro galvanizado de 7 pies.

18 tarros sulfuro de sodio para curtidurías y demás a la vista desde hoy.

VICTOR ARAYA L.
MARTILLERO DE HACIENDA

Avisos de Vapores

Compañía Sud-Americana de Vapores

PROXIMAS SALIDAS

"Aysen" Vapor rápido para Cristóbal, en conexión con naves para Estados Unidos, Europa, etc., el MIERCOLES 13 de JULIO, a las 4 P. M.

"Maipo" Vapor para Pimentel (Perú), con escala en la mayoría de los puertos intermedios, el MIERCOLES 6 de JULIO, a las 4 P. M.

Agentes: Wessel, Duval y Co., Huérfanos esq. Morandé.—Sub-Agentes: Compañía de Transportes Unidos, Estado esq. Delicias.

EL DIRECTOR GERENTE.

GRACE LINE

SERVICIO RAPIDO DE VAPORES ENTRE VALPARAISO Y NUEVA YORK

Viaje en 19 días Vía Canal de Panamá, con escala en Antofagasta, Iquique, Mollendo, Callao y Cristóbal.

Servicio de primera clase, únicamente.

Camarotes de lujo.

Cuisine inmejorable.

SALIDAS FIJAS CADA 3 SEMANAS, A LA 1 P. M.

"SANTA LUISA", saldrá Julio 20.
"SANTA ANA", saldrá Agosto 10.
"SANTA ELISA", saldrá Agosto 31.
"SANTA LUISA", saldrá Setiembre 21.

Por informaciones y pasajes, dirigirse a sus agentes en Santiago:

GRACE Y Cía. (Chile) S. A.

Agentes de la Compañía Japonesa Toyo Kisen Kaisha
HUERFANOS 1087 :-: :-: SANTIAGO

Línea Italiana del Pacífico

GENOVA - VALPARAISO

SERVICIO ESTABLECIDO POR LAS COMPAÑIAS TRANSATLANTICA, ITALIANA Y SOCIETA NAZIONALE DI NAVIGAZIONE

El magnífico vapor de carga de 12,000 toneladas, saldrá de Valparaíso (vía Panamá), aproximadamente en la segunda quincena de Agosto.

"ANSALDO IV"

Recibe carga para los puertos de:
CHILE, PERU, ECUADOR, COLOMBIA, PANAMA, COLON, VENEZUELA, CADIZ, BARCELONA, MARSELLA y GENOVA

Por fletes y demás pormenores dirigirse a los Agentes Generales en Chile:

MOLFINO HERMANOS

Departamento de Vapores

Calle Blanco 586; Calle Cochrane 585. — Teléfono Inglés 2082. — Casilla 279. — VALPARAISO

CALLE MORANDE 434. — TELEFONO INGLES 3080.— CORREO CASILLA 2728. — SANTIAGO

¡SIGUE!

Con éxito la liquidación de calzado que mantenemos desde el 1.o de Julio en el acreditado Depósito

LA FORTUNA - Puente 732

Hemos recibido grandes partidas de calzado, el cual lo liquidamos desde hoy a precios verdaderamente irrisorios.

SEÑORAS

ZAPATILLAS y Zapatones charolados, en diferentes modelos, hechas a mano, taco Luis XV, a $ 16.90 y..	$ 13.50
BOTAS en cabritilla, caña alta, a..	$ 16.90
CALZADO cosido para señoras, desde..	$ 11.90

CABALLEROS

BOTIN Box-Calf, impermeable, a..	$ 14.50
BOTIN Box-Calf 1.a, hormas de moda, a..	$ 16.90
BOTIN y Zapatón box-calf, cabritilla charol y color fino, emplantillado a mano, a..	$ 22.50

Antes de efectuar sus compras, consulte nuestros precios. Toda la mercadería con un 40 por ciento de rebaja.

Surtido completo en artículos para Tennis y Gimnasia.

LA FORTUNA - Puente 732

SOCIEDAD ANONIMA

FERIA YZQUIERDO

APROBADOS SUS ESTATUTOS POR DECRETO SUPREMO N.o 1681, DE 22 DE AGOSTO DE 1916, Y LEGALMENTE INSTALADA POR DECRETO SUPREMO N.o 1584, DE 14 DE JULIO DE 1917, Y REFORMADOS POR DECRETO SUPREMO N.o 2260, DE 15 DE SETIEMBRE 1919

Capital totalmente pagado
10,000 Acciones de $ 100 c|u. . . . . . . $ 1.000,000

DIRECTORIO

Don Luis Undurraga G. H.
PRESIDENTE

DIRECTORES

Don Alberto Tagle Ruiz
Don Manuel R. Undurraga
Don Manuel Joglar R.
Don Joaquín Gana E.

GERENTE:
Don Juan Antonio González Edwards

UNDECIMA MEMORIA

que el Directorio presenta a los señores accionistas en Junta General en 13 de Julio de 1921

SEÑORES ACCIONISTAS:

En conformidad al artículo 25, inciso G. de los Estatutos, tenemos el honor de presentaros el Balance General por el primer semestre de 1921:

La utilidad obtenida es de	$	121,870.45	
Os proponemos la siguiente distribución:			
Repartir a los señores accionistas un dividendo de $ 7 por acción		70,000.00	
A Fondo de Reserva, en conformidad Estatutos		6,200.00	
Para Gastos Conservación Feria (castigo total)		15,673.75	
A Gratificación del Personal		10,000.00	
A Provisión Cuentas Dudosas y Castigos		9,996.70	
A Fondo Amortización Propiedad Futuro Establecimiento		10,000.00	$ 121,870.45

Aceptada esta distribución, los Fondos de la Sociedad quedarán:

CAPITAL PAGADO	$	1.000,000.00	
FONDO DE RESERVA		44,500.00	
FONDO AMORTIZACION PROPIEDAD FUTURO ESTABLECIMIENTO		60,000.00	1.104,500.00

Al daros cuenta del Balance del primer semestre de 1921, nos es grato dejar constancia de que en cumplimiento del acuerdo de la última Junta General Extraordinaria, pedimos al Supremo Gobierno, quien autorizó el aumento del Capital Social de $ 1.000,000 a $ 1.500,000, lo que nos permitirá próximamente un mayor desarrollo del negocio.

Siguiendo el plan de reparaciones del que habíamos dado cuenta en memorias anteriores, se han continuado los trabajos en los corrales, etc., de la Feria, habiéndose invertido en el presente semestre la suma de $ 15,673.75, la cual dejamos totalmente amortizada.

Nos es satisfactorio llamaros la atención a la marcha creciente de nuestra cuenta "Comisiones", que supera en $ 4,738.52, sobre el mismo semestre del año anterior, a pesar del menor precio o valor del ganado en el semestre y que ha variado de un 20 a un 30 por ciento menos.

Os corresponde en conformidad a los Estatutos, nombrar Inspectores de cuentas para el próximo período semestral.

LUIS UNDURRAGA G. H.
Presidente.

JUAN ANTONIO GONZALEZ EDWARDS.
Secretario.

BALANCE GENERAL

de la Sociedad Feria Yzquierdo por el primer semestre de 1921

DEBE		HABER	
Banco Chile	$ 290,434.51	Cuentas por Cobrar	$ 397,753.24
Cuentas por pagar	25,126.26	Operaciones Pendientes (Letras Bancarias)	417,655.54
Documentos por Pagar	100,000.00	Caja	2,564.33
Capital	1.000,000.00	Acciones y Bonos	182.00
Letras Bancarias (descont.)	417,655.54	Cuentas Corrientes	43,893.19
Dividendo por pagar	1,400.00	Cuentas Pendientes	130,642.63
Fondo de Reserva	38,300.00	Enseres Muebles	23,495.82
Banco Hipotecario de Chile	212,701.65	Bienes Raíces	1.019,800.00
Fondo Amortización Propiedad Futuro Establecimiento	50,000.00	Forraje (Existencia)	11,265.00
Utilidad	121,870.45	Gastos Conservación Feria	15,673.75
		Letras por Cobrar	34,310.67
		Mejoras Feria	17,397.75
		Banco Chile (Estación)	6,473.32
		Propiedad Futuro Establecimiento	136,381.17
	$ 2.257,488.41		$ 2.257,488.41

GANANCIAS Y PERDIDAS

DEBE		HABER	
Enseres y Muebles (Castigo)	$ 1,000.00	Saldo que resulta al Haber de la cuenta "Comisiones", después de hacer castigos prudenciales	$ 215,057.56
Gastos Generales	20,733.57		
Feria (Gastos)	25,578.21		
Sueldos	32,859.96		
Intereses	13,015.37		
Utilidad	121,870.45		
	$ 215,057.56		$ 215,057.56

Santiago, 30 de Junio de 1921

JUAN ANTONIO GONZALEZ EDWARDS,
Gerente.

ANGEL ALCALDE CRUCHAGA,
Contador

INFORME

Los que suscriben, designados por la Junta General de Accionistas, para revisar los libros y Balances de la Sociedad Feria Izquierdo, certifican haber hecho un estudio de ellos, siéndoles grato dejar constancia que son llevados con orden y claridad.

CESAR RUIZ TAGLE

ELEODORO PIÑA RAMIREZ

Santiago, 4 de Julio de 1921

BODEGA PARRAL

Leñas de monte, seca a $ 9.00 los 100 kls.; leñas de Talhuen, a $ 11.50 los 100 kls.; leñas quillay, trozada, $ 10.00 los 100 kls.; papas amarillas primera clase, $ 12.50 los 100 kls.; carbón espino de 1.a clase. $ 13.00 saco; carbón espino de 2.a clase, 11 pesos saco; carbón quillay, $ 8 saco; carbón coke, a $ 9.50 los 46 kls.; porotos nuevos al precio más bajo de plaza; maíz amarillo, $ 30 los 100 kls. **SAN FRANCISCO 697**

Propuestas Públicas

Pídense propuestas públicas para la adquisición de 1056 armazones para bancos escolares (806 centrales, 350 delanteros y traseros, cubierta-asiento-respaldo-tablilla para libros y barras de unión) para el servicio de las escuelas fiscales.

Las propuestas se abrirán en la Sección Almacenes de la Dirección General, el 14 del actual, a las 3 P. M.

Bases y antecedentes pueden consultar los interesados en la misma Sección.

El Director General de Educación Primaria.

J-12

AVISOS DE REMAT

Remate del Menaje de C

Del Sr. Carlos Bascuñán E.

El Jueves 7 de 10½ a 12 y de 2 adela

1609 MONEDA 160

—HAY: —

SALON.— Rico piano vertical alemán, alfombra tripe cor **amoblado estilo inglés de caoba incrustado tapiz felpa** 1 sofá, 2 sillones, 6 sillas, 1 mesa de centro, 2 pede **cortinas con transparentes y barras de bronce, 2 bonitos al óleo por Jarpa y Lobos y otros famosos pintores;** de mármol, **linda vitrina caoba y bronce,** y adornos y etc., etc.

SALA ESPERA.— Lámpara eléctrica, alfombra de 1 pieza tado; **amoblado importado de roble americano** tapiz 1 sofá, 2 sillones, 4 sillas y 1 de balanza, gran sill **linda mesa para juego de damas de roble,** cuadros Pegot A. Rose y Alvarez; **lindo escritorio de caoba rica Vitrola Columbia de roble americano tipo gran** eléctrica, 1 cajita de música, 2 bonitos cojines y

ESCRITORIO.— Lámpara eléctrica, alfombra lacre de 1 co **amoblado de roble americano, compuesto de:** 1 es nistro, 1 estante, 1 archivador, 2 pedestales y 1 sofá, y 4 sillas, 2 cortinas de felpa lacre con barras de bro sa de copiar; **rico reloj sobremesa,** estatua de Terraco **ro de plaqué** y útiles de escritorio, **2 bonitos jarrones** 1 par de palanquetas, **las obras famosas muy bien** con su estante y otros libros, y acuarela por Helsby

COMEDOR.— Lámpara eléctrica con pantalla, alfombra de za; **rico amoblado roble americano, compuesto de:** trinche con espejos y 1 vitrina, mesa redonda de corre sillas tapiz cuero, 1 silla para guagua, 1 biombo y 1 ro. **Rico refrigerador americano importado,** pedestales estatua y jardineras de bronce, 6 bonitos platos de porcelana francesa, cuadros al óleo por Lira, Ovalle y otros, carpeta mesa de paño lacre, servicio de crist porcelana. **Rica cuchillería de plaqué Elkington,** gra **centro de plaqué con espejo,** servicio de té, floreros, alcuzas y bandejas de plaqué, **2 fuentes de plata platos y 1 rico reloj de colgar campana Wismister,**

1.er DORMITORIO.— Lámpara eléctrica de 3 luces, gra de una pieza tripe cortado. **Rico amoblado importado americano opaco, compuesto de:** 2 veladores, 1 pe mármol rosado, 1 mueble toilette, 1 ropero de 3 cuerpos pejos lunas cortadas, 1 mesa centro, 2 sillas y 1 bot **nitos catres de bronce modernos,** 2 colchones lana, lamparitas eléctricas de velador y 2 botellas para agu qué. **1 juego de escobillas de plaqué para toilette** y óleo.

2.o DORMITORIO.— Lamparita eléctrica, alfombra de **amoblado estilo inglés color caoba, de:** 1 velador, 1 p mármol, 1 cómoda y 1 ropero con espejo ovalado, **de bronce,** 1 colchón, servicio lavatorio, 1|2 amoblado piz seda azul estilo inglés, cuadros, grabados.

OTROS DORMITORIOS.— Alfombras de una pieza, lám tricas, un amoblado estilo inglés de 1 cuerpo, peinad peros con espejos sueltos, máquina de coser, catres de bronce, colchones, ropa de cama y servicios de lava

GALERIA.— Rico linoleum grueso, jardineras de roble y helechos, suspensiones, aspidritas, **mueble vestíbulo americano, espejo** y tres transparentes.

BAÑO.— Linoleum claro; **rica tina de baño de fierro es vatorio, desagüe, 1 bidet, 1 calentador,** 1 mueble par 1 espejo y 2 sillas al laqué.

VARIOS.— Rica cocina a gas, y gran cantidad de útiles de alambre y otra de fierro, lavaplatos fierro enlozado de madera y fierro, cochecito de guagua, juguetes, alfombra de escala y varillas de bronce y 1 radiador

A LA VISTA HOY, DE 2 A 6 P. M.

ENRIQUE MANDIOL
MARTILLERO DE HACI

Remate Judicial y Volun

DE MENAJES DE CASA, AUTOMOVIL BUICK TURIS 6 CILINDROS

865 - AGUSTINAS - 86

(SECCION MUEBLES)

EL JUEVES 7 DEL Pte. de 10 a 12 y de 1.30 a

(Aunque llueva)

Por decreto de los diversos Juzgados Civiles en varia nes, Compañías de Seguros, varias sucesiones y consigna

— HAY —

SALONES.— 2 pianos de cola Chackering y Erard, pia cales Hardt, 2 id. de estudio y piano Becker, vitrolas im amoblados estilos Luis XV, Bergere, inglés, curvo, Medall quett, cortinajes para id. de seda rosa, moaré y cachem jos biselados con marcos dorados, mesas de arrimo de carandá, columnas, pedestales, estatuas de bronce, jarrones bastro, bustos de terracotta, jardineras japonesas, sillas y tas de fantasía, cuadros al óleo, grabados, oleografía, lámpa tricas y a gas, alfombrado, etc., etc.

ESCRITORIOS.— 4 escritorios de cortina de roble am lingue, id. de ministro y medio ministro, estantes para libr tos y con vidrios, amoblados de asiento tapiz cuero y columnas de mármol, estatuas de bronce, grabados al ace de sobremesa, escritorio para señora, Luis XV, lámparas de pie, cortinajes, alfombrados, estufas eléctricas, etc.

COMEDORES.— 9 amoblados de diversos estilos en ricano, encina, nogal, etc., con aparador, trinches y vitri de correderas y fijas, sillas respaldo alto y bajo tapizadas cadas, aparadores y trinches sueltos, gran aparador con do y chimenea con espejo especial para hotel, carpetas de vicio de loza, centros de mesa, trinchantes en estuche, relojes de pared, gobelinos, cuadros de frutas, cuchillería che, cristalería, plaquées, lámparas, alfombras, cortinajes.

DORMITORIOS.— 8 amoblados varios estilos al la caoba y al natural con roperos de 1, 2 y 3 cuerpos, con esp lados y mármoles de varios colores, guardarropas de cedr randá, peinadores, cómodas y veladores sueltos, catres de fierro con bronce, cunas, sillas, coches para guaguas, colch pa de cama, marquesas con sommier forrado, chaisslong bidets, servicios de lavatorio de loza y fierro enlozado, cuadros religiosos, cortinajes, alfombrados, etc., etc.

VARIOS.— Baños de fierro enlozado, id. de zinc, calen gas y carbón, estufas a gas y eléctricas, bodega de fierro tellas, lavaplatos, mesones de mármol para cocina, mue despensa, carniceras, sillas de montar, mesa para ingen tas, etc., etc.

Grupos de aves Lehgorn y Brahama. Un lote de alfom das, 30 estufas a gas y parafina, etc., etc.

Un automóvil Buick turismo, de 6 cilindros, 5 asientos fecto estado. Un auto Overland turismo, de 6 cilindros.

Demás a la vista desde hoy.

VICTOR ARAYA
MARTILLERO DE HACI

Gran Remat

De Maquinarias para minas, Agrícola e Ind Herramientas, Cañerías, Etc., depositadas

2448 - Huérfanos - 24

EL VIERNES 8 DEL Pte. A LAS 2 P

Aunque llueva

(Por cuenta y orden del señor Walter Woodd)

— HAY: —

MAQUINAS PARA MINAS.— Magnífico motor semi Die banks Engine de 25 H. P., completo, para petróleo crudo o Rica máquina compresora de aire para 4 perforadoras co de aire completa. 6 Bombas Gardner Knowles de 3 1|2 x Trahern nuevas, id. para norias. 1 Winch Malacate con 800 cañerías negras y galvanizadas de 1|2, 3|4, 1, 1 1|2 y fulminantes eléctricos. 4 Perforadoras Jackhamers comple gran lote de cañones con hilos de todas dimensiones. Cor tas, esmeriles, chicharras, diamantes para cortar cañones, lote de cable para corriente eléctrica y winchs. Variedad de jas. Brocas, lámparas carburo, poleas de madera y de fier lote de Fittigs, pernos. Válvulas de bronce, cámara de co cable de acero de 3|4, mangueras, etc., etc.

MAQUINAS AGRICOLAS.— Arados **Eckert** de dos pu neadora **Boby** a mano. Arados para viñas, palas tipo **Mono,** peciales para abrir hoyos. Malla de alambre para potreros tas, prensa para quesos marca **Graneros.** Bomba centrífuga de 6". Ejes para carretas, resortes, 100 metros riel **Decau** kilos. Tecle de 2 toneladas.

MAQUINARIA PARA INDUSTRIAS.— Máquina picadora to, descremadoras, máquinas tapadoras, lavadoras de bot pas Corona. Bombas trasvasijadoras, filtro, máquinas cose calzado, máquina para inflar globos, aplanchadora, enfriado dos, tarros lecheros, filtro Kosmos, maquinaria para bebid sas, motor eléctrico.

Máquinas lijadoras para carpinteros, bigornias, bancos rra circulares, correas de suela y balata, etc., etc.

Y demás a la vista desde hoy.

VICTOR ARAYA L
MARTILLERO DE HACIE

LA NACION

antiago, 6 de Julio de 1921

PROYECTO DE EMPRESTITO ANTE EL SENADO

El debate que viene desarro- ndose en el Senado, con moti- de la presentación del pro- cto de empréstito fiscal, per- tirá al criterio público impo- rse cumplidamente de una de cuestiones más capitales que hayan presentado con rela- n al futuro económico del is, al eficaz mantenimiento de servicios administrativos y al enestar mismo de los ciudada- s. Cuando este proyecto se spachó por la Cámara de Di- tados, sabíamos que en la otra na del Parlamento, donde tie- n asiento nuestros financistas más fuste, se daría al estudio este problema el verdadero ndo y alcance que reviste.

La palabra serena, francamen- honrada e innegablemente sa- factoria del señor Ministro de cienda ha conquistado la aten- n del Senado; y es evidente e ha hecho ganar terreno al oyecto en la convicción de su ditorio. Y el discurso pronun- do ayer por el señor don Luis uro Solar, ha aportado al es- lio de esta cuestión un contin- nte inestimable para esa opi- on pública que quiere mirar en e asunto más allá de las ne- sidades momentáneas y respe- les del Erario, un problema ndamental para la marcha eco- mica del país. Ambos estu- s se completan, facilitan el sarrollo de una gran política cional y sobre todo dan luz. y justicia en felicitarse por causa común después de im- rse de ellos.

l señor Oyarzún no oculta las angustias fiscales del pre- te, ni las perspectivas som- as del porvenir. Su misión es nder inmediatamente a las ne- idades de la hora actual, a de obtener el reposo necesa- para cumplir en seguida un ograma de equilibrio y de res- lecimiento en todos los or- nismos del Erario. Manifiesta onces, en cumplimiento de su er, que por el momento no sino dos medios principales atender al pago de las par- as impostergables de los pre- puestos: o dictar nuevas le- de contribuciones o autori- empréstitos, como el que se cute.

Todos los ánimos parecen uni- marse en el sentido de que r el momento no queda otra sa que despachar el proyecto empréstito. Pero ésta solu- n es transitoria, equivale a brir una deuda con otra deu- a postergar el vencimiento una letra que no se sabe aún cuánto tiempo se podrá cum- r. Hay también, como el se- r Oyarzún lo hace presente, oyectos que consultan nuevos mayores tributos por valor de millones de pesos. Este se- o capítulo de recursos es ento, nadie lo niega tam- c Sus frutos sólo se verán ocho o diez meses. He aquí conjunto de ideas sobre las ales el acuerdo es virtualmen- completo.

Y el señor Claro Solar—que 1918 tuvo que afrontar como inistro de Hacienda una situa- on parecida,—aceptando las eas matrices sustentadas por señor Oyarzún, estima que, emás de los empréstitos y de impuestos, queda un tercer edio, difícil de obtener en un ro decisivo: el equilibrio los gastos fiscales. Es para sotros muy grato que su pa- ora autorizada refuerce y aún mprúebe nuestro temor de e el empréstito que va a des- charse se encuentre ya com- ometido en gran parte y no re- lte en el hecho más que un re- rso de corta duración. El se- dor de Aconcagua pregunta n profunda razón, si cada tres eses no tendrá el Gobierno que udir al Congreso en demanda una autorización análoga has- que el crédito del Estado que- por fin agotado. Y calcula, vista del proyecto de presu- estos para 1922 que acaba de gar al Parlamento con 160 llones en contra, que a fines ese año, es decir dentro de eciocho meses, nos encontra- mos con un déficit de quinien- s millones de pesos!...

¿Hasta qué grado podrá so- rtar esta tensión nuestra ar- azón financiera? La pregunta realmente inquietante.

Pero es preciso grabar bien ta idea en la conciencia del is para que todos los ciuda- nos se penetren bien de la gra- dad del dilema: o encontrar cursos hacer economías, o er en la bancarrota pública y ivada más terrible que haya- os podido enfrentar.

Con el actual desequilibrio en- e las entradas y los gastos del esupuesto no podemos seguir archando. En realidad, hemos elto a ser el mismo Chile de 78, al vernos privados de la nta del salitre, pero un Chile e ha crecido en población, or- nizaciones burocráticas y en bitos derrochadores y suntua- os.

¡Si nos hubiésemos preparado uiera para afrontar esta re- esión a la modestia de ha- cuarenta años, intensificando estra producción! Pero hemos elto a esa etapa de nuestra otencialidad económica, pro- orcionalmente con muchas menos energías creadoras de riqueza, con muchos menos puertos, barcos mercantes, ferrocarriles, caminos y obras reproductivas de las que habríamos de tener.

Sin embargo, en esas obras reproductivas reside nuestra única esperanza de resurgimiento por la producción y el trabajo. Este último es el único capital que le queda a los pueblos pobres. Aterra el ánimo la idea de que todas estas obras van a ser suspendidas por economía, cuando semejante medida importa una resignación injustificada a nuestros males presentes y venideros, una renuncia a seguir luchando por levantarnos de la actual postración, casi un suicidio de nuestros esperanzas más legítimas de renovables prosperidades. Es, repetimos, como si este país fuese un gran agricultor que renuncia a sembrar sus campos, porque se siente empobrecido.

El plan de acción está trazado. Por el momento el despacho del empréstito. No hay medio de evitarlo, y ojalá sea el último! En seguida, y por encima de todo, la nivelación del presupuesto, no por la supresión de los trabajos reproductivos, sino por la eliminación de los gastos que no sean absolutamente necesarios para el funcionamiento de los servicios más indispensables del Estado.

Y, finalmente, con el aumento de los impuestos. Pero para que un Estado pueda mantenerse por este medio, necesita aumentar en toda forma la capacidad tributaria de sus ciudadanos. Y para ello es preciso darles los medios de intensificar su producción, intensificar sus fuentes de riqueza por cuanto procedimiento esté al alcance de los Poderes Públicos. Sin medios de movilización, llámense puertos, caminos, ferrocarriles; sin regar las inmensas extensiones incultas de nuestros campos; sin esa tuición acuciosa y ardiente del Estado en cada una de las ramas de nuestros negocios, no habrá impuesto que pueda servir de base de cálculos, ni menos de fuente de arbitrios salvadores.

Por el momento el problema está bien planteado en el Senado, y da esperanzas positivas de llegar alguna vez a la adopción de esa gran política de desarrollo de nuestras grandes fuerzas económicas. Y, en seguida, el debate que acabamos de comentar es una demostración del espíritu de trabajo de una Cámara, en que la cuestión política queda en esta materia relegada al más secundario de los sitios, y en que cada uno de los partidos y cada uno de los senadores, se presenta movido únicamente por el propósito ferviente de cooperar a la gran tarea de la reconstrucción económica del país.

HABITACIONES BARATAS PARA EL PERSONAL SUBALTERNO DE LAS INSTITUCIONES ARMADAS

Una de las primeras manifestaciones del pensamiento y de la acción del Estado en punto a política social, entre nosotros, fué la de mejorar las condiciones de vida de los obreros, procurando la reforma o destrucción de las habitaciones insalubres y fomentando la construcción de nuevas habitaciones, higiénicas y baratas.

La ley respectiva, de 1906, ha sido estimada como modelo en la materia, por más que razones de diverso orden, y especialmente la carencia de suficientes recursos, hayan restado a la obra del Consejo Superior del ramo algo de la eficacia que ella pudo tener.

Pero ésa fué una ley en cierto sentido de excepción, pues limitó sus beneficios—según los términos de su artículo 1.o—a la **clase proletaria**, dentro de la cual se ha comprendido sólo al obrero manual, excluyendo a un considerable número de personas que, sin pertenecer a la clase proletaria, viven, sin embargo, en condiciones pecuniarias más apremiantes que la generalidad de las que en ella figuran. Esta deficiencia, de que, mirada desde un punto de vista general, adolece la ley, ha sido varias veces hecha notar en la prensa, en el Parlamento y, más tarde, en la Asamblea de la Habitación Barata, celebrada en el año 1919. En esta última se aprobó una indicación en el sentido de hacer extensivos los beneficios de la ley a toda habitación barata,—no sólo a la que de ordinario tomamos como "habitación obrera"—y en la Cámara de Diputados existe, pendiente desde el año 1918, un proyecto con idéntico objeto, elaborado por la Comisión de Legislación Social y precedido de una extensa y concienzuda exposición de motivos.

Velando por el porvenir económico del personal subalterno del Ejército y de la Armada, el Gobierno acaba de formular, por conducto del Ministerio de Guerra y Marina, un proyecto que, a nuestro juicio, adolece de algunas deficiencias de forma, y que tiende, en resumen, a hacer aplicables a aquel personal las disposiciones de la ley de 1906; nueva ampliación de ésta, que con sólo enunciarla se justifica.

Se han publicado, entre otras observaciones acerca de este proyecto, una que objeta por innecesaria la inclusión expresa de los sub-oficiales e individuos de tropa en la ley, pues ellos estarían comprendidos de hecho en ella, como integrantes de la clase proletaria.

En el sentido que unánimemente se atribuye a esta expresión, parece que no alcanza a abarcar al personal subalterno de las instituciones armadas, regido por leyes especiales y adscrito a servicios también especialísimos. Una declaración legislativa que aleje toda duda y permita impulsar la construcción de habitación para este personal, allí donde queden consultados a la vez sus intereses y las conveniencias del servicio público, debe ser, pues, bien acogida.

Se trata de un propósito elevado: de asegurar la realización de una obra de justicia social.

Fundito de Costa
BIEN SITUADO — EN SANTIAGO
VENDEMOS
600 hectáreas de buenos terrenos para siembras y ovejerías, susceptibles de regarse en parte. Con casas, valiosas plantaciones, etc.
Precio: $ 150,000
Facilidades de pago.
Datos completos en nuestro
DEPARTAMENTO DE FUNDOS
FREUDENBURG Y BALMACEDA
330 — MORANDE — 330

AL PASAR

LOS GASES ASFIXIANTES COMPETIDORES DEL SALITRE CHILENO.

El profesor Lomonaco es un químico italiano agraciado ya con el premio Nobel. Durante la guerra hizo estudios y experimentos relativos a los gases asfixiantes, los cuales condensó en una memoria cuya publicación no fué autorizada por la censura.

Hace pocos días, un corresponsal visitó al profesor Lomonaco en su laboratorio de Roma, y lo encontró ocupado en interesantísimos trabajos de abono de las plantas por medio de los gases asfixiantes. "Estoy cuidando mi jardín, dijo el profesor, y ésta es una nueva aplicación de los gases asfixiantes. He podido observar que estos gases evitan las células reproductoras y aceleran el desarrollo de las plantas... Un quintal de este abono cuesta pocas liras... tres o cuatro veces menos que el resto de los abonos naturales o sintéticos"...

He aquí una noticia que hará desesperar una vez más a nuestro Ministro de Hacienda, a la Asociación de Productores y hasta al irreductible y legendario **Pool**...

Sólo nos cabe esperar ahora que —ante las amenazas del alemán Haber, del francés Clande y del italiano Lomonaco—el Pool se avenga a bajar en un penique las quince libras que cobra por una tonelada de salitre natural...

EL FRIO EN LOS TRENES

Hace algunas semanas, cuando el frío de este invierno, excepcionalmente helado, empezó a apretar seriamente, tuvimos una dolida protesta contra la impiedad fiscal que mantiene totalmente privado de calefacción el Palacio de los Tribunales, donde magistrados y público deben permanecer toda la jornada en una atmósfera de frigorífico.

El frío de los Tribunales resulta una temperatura tórrida si se le compara con el que la Empresa de los Ferrocarriles depara a los viajeros que, en esta época en que nadie viaja por placer, sino por obligación muy precisa, deben entregar sus cuerpos a las contingencias de una expedición ferroviaria a cualquiera parte. La Empresa no tiene la culpa de que la temperatura vaya siguiendo un camino diametralmente opuesto al de las tarifas, ¡qué duda cabe! Pero, si no tiene en su mano el control de los factores meteorológicos que nos están haciendo dar diente con diente, sí tiene el de los itinerarios, y no sabemos por qué no se le ha ocurrido modificarlos en forma que los viajeros no deban afrontar los descensos de temperatura, precisamente cuando se hacen sentir con mayor violencia.

Las personas que por deber viajan a Valparaíso han de optar entre escarcharse en un madrugón para alcanzar el expreso de la mañana, o viajar de noche, en el de la tarde.

Ha sido suprimido ese bienaventurado tren de las 2.34, en el que los viajeros se achicharraban en el verano, pero ahora disfrutarían de la misericordia de unos rayos de sol. Hasta este recurso de la calefacción natural les es negado en esta forma.

Urge una modificación de los itinerarios actuales, ya que sería ilusorio pensar en la posibilidad de que los vagones, siquiera los Pullman, fueran dotados de caloríferos.

Por otra parte, si el viajero ha logrado escapar a un resfrío durante el trayecto ferroviario, no hay cuidado de que se libre al llegar a la capital: sólo encontrará para movilizarse a su destino fordcitos estivalmente abiertos por los cuatro costados o victorias batidas hasta el último rincón por las brisas apuñaleadoras de la cordillera. No hay aquí la menor idea de los carruajes cerrados, que en todas las urbes civilizadas se exigen para el transporte de pasajeros en la estación invernal.

Propuestas Públicas

Pídense propuestas públicas para la adquisición de 10 máquinas de escribir destinadas al uso de las oficinas de la Dirección General de Educación Primaria.

Bases y antecedentes pueden consultar los interesados en la Sección Contabilidad de la Dirección General.

Las propuestas se abrirán en dicha Sección el 8 de Julio a las 3 P. M.

El Director General de Educación Primaria

Julio-4

NOTAS POLITICAS Y PARLAMENTARIAS

EL SENADO SE OCUPARA ESTA TARDE DEL PROYECTO DE EMPRESTITO INTERNO

Separadamente se reunirán hoy los diputados liberales aliancistas y radicales, para ocuparse de diversos proyectos de interés general

LA CAMARA DE DIPUTADOS DISCUTIRA EN SESION ESPECIAL DE HOY EL PROYECTO DE REBAJA DE LOS AUMENTOS DE SUELDOS AL PROFESORADO

La Junta Central Radical continuará discutiendo mañana las bases de la próxima Convención General del Partido

HOY SE REUNIRA LA JUNTA EJECUTIVA CONSERVADORA

EMPRESTITO INTERNO

En la sesión de hoy del Honorable Senado, se principiará la discusión del proyecto de empréstito interno, con o sin informe de la Comisión respectiva.

La Comisión de Hacienda, que estaba citada para ayer con el objeto de ocuparse de este proyecto, no lo hizo por falta de número y ha sido citada nuevamente para hoy a las 10 y media de la mañana.

La discusión de este proyecto dará lugar a un largo debate, pues, según se nos informa, su despacho encontrará serias resistencias en la Alta Cámara, siendo probable que, en vista de la urgencia del Gobierno de obtener recursos para atender a sus compromisos más inmediatos, se despache una ley que los conceda sin necesidad de recurrir a un empréstito en la forma como lo ha aprobado la Cámara de Diputados.

SUELDOS DEL PROFESORADO

Como estaba anunciado, ayer se efectuó la reunión de la Comisión de Instrucción Pública de la Cámara de Diputados, a la cual también asistieron los comitees parlamentarios de los diversos partidos, representados en la Corporación.

Después de un extenso debate, cuyos detalles damos en otras columnas, se acordó que el proyecto que debe presentarse a la consideración de la Cámara, sea redactado por el presidente de la Comisión, señor Silva Campo; por el secretario, señor Montt Pinto, y por el subsecretario de Instrucción Pública, señor Bianchi.

Para conocer este proyecto, la Comisión celebrará hoy en la mañana una nueva reunión.

Como lo hemos anunciado, la Cámara celebrará esta tarde una sesión especial, destinada únicamente a tratar de este proyecto.

REUNIONES DE PARLAMENTARIOS

Los diputados liberales aliancistas celebrarán esta tarde una reunión, para cambiar ideas acerca de diversos proyectos de interés general.

Los parlamentarios radicales también se reunirán esta tarde, con el objeto de discutir diversos tópicos de actualidad política y algunos asuntos de interés público.

Los representantes demócratas celebrarán mañana una nueva reunión con el Ministro señor Torrealba, en la cual se continuará la discusión de los proyectos de economías en la Empresa de los Ferrocarriles, y la construcción del Ferrocarril de Santiago a Valparaíso por Casablanca.

En esta misma reunión se cambiarán ideas acerca del proyecto de notariados populares, presentado últimamente a la Cámara por el señor Marín Pinuer, y que están destinados a prestar ayuda a la pequeña industria y comercio.

Se nos informa que los diputados demócratas prestarán todo su apoyo a este proyecto, que reconocen vendrá a llenar una sentida necesidad de bien público.

COMISIONES PERMANENTES

Para hoy están citadas las comisiones de Gobierno, Elecciones, Permanente de Presupuestos, de Guerra y Marina y de Obras Públicas de la Cámara de Diputados.

Se espera la constitución de estas comisiones, para celebrar la reunión de los presidentes de ellas con el Presidente de la Cámara, a fin de formar la tabla de proyectos que ocuparán la atención del Parlamento en el presente período ordinario de sesiones.

SITUACION ECONOMICA FISCAL

En la hora de los incidentes de la sesión de ayer del Honorable Senado, el Presidente de la Corporación, señor Claro Solar, formuló, en su carácter de simple senador, diversas observaciones sobre la situación económica del Gobierno, e hizo la crítica de la exposición hecha en la anterior sesión, por el Ministro señor Oyarzún.

Con este motivo, se desarrolló un debate en el cual tomaron parte los señores Oyarzún y Concha Subercaseaux.

QUIEBRA DEL BANCO POPULAR

El senador señor Alessandri, en la sesión de ayer del Senado, volvió a referirse a la quiebra del Banco Popular y criticó la actuación del Inspector Fiscal de Bancos por el informe que expidió cuando se le consultara sobre el estado económico de aquella institución, a objeto de concedérsele por el Fisco un crédito de 500 mil pesos.

CAJA CENTRAL

A segunda hora continuó el debate sobre el proyecto de Caja Central de Chile.

El senador señor Rivera, usó de la palabra durante toda la sesión y quedó con ella para la de hoy.

JUNTA CENTRAL RADICAL

La Junta Central del Partido Radical celebrará mañana sesión, destinada a continuar el estudio de las bases de la próxima Convención General de Setiembre próximo.

PARTIDO LIBERAL DEMOCRATICO ALIANCISTA
(Versión oficial)

El Lunes celebró sesión el Comité Ejecutivo de este Partido, bajo la presidencia del señor Agustín Correa Bravo.

Se dió cuenta de algunas comunicaciones de provincias referentes a las gestiones de unificación con el Partido Liberal que tramitan los dirigentes de la fracción del Partido que milita en la Unión Nacional, quedando comisionada la Mesa Directiva para contestarlas en el sentido indicado por los señores miembros del Comité.

En seguida se puso en discusión la renuncia que hace de su cargo de presidente del Partido don Belfor Fernández, la que después de un corto debate se acordó no aceptar.

Respecto a la reorganización del Partido, que también era uno de los objetos de la convocatoria, se estimó unánimemente que habiéndose regularizado la marcha de la colectividad, era justo darle una dirección estrictamente reglamentaria, cesando, por lo tanto, en sus funciones el actual Comité Ejecutivo que la dirige, y que con motivo de su organización había sido creado, y sustituirlo por un Directorio General con todas las atribuciones que le confiere el Reglamento del Partido, en los artículos del 13 al 26, en el cual tengan debida representación, por medio de delegados los Directorios de provincias, acordándose para el efecto invitar a todos los correligionarios para la próxima semana, a constituir este Directorio en una reunión cuyas citaciones se publicarán oportunamente.

Después de tratarse de otros asuntos de orden interno, se levantó la sesión.

JUNTA EJECUTIVA CONSERVADORA

Hoy celebrará su acostumbrada reunión semanal, la Junta Ejecutiva Conservadora.

EN EL PARTIDO NACIONAL

Oportunamente informamos respecto de las dificultades que se han venido presentando últimamente en el seno del Partido Nacional y de las gestiones iniciadas por un grupo de parlamentarios y dirigentes de esa colectividad política, a fin de procurar suavizar estas asperezas, armonizando las diversas tendencias que se diseñan en el Partido.

Se nos ha informado que estas gestiones son llevadas con éxito y que pronto se convocará a una amplia reunión en la cual se estudiarán las dificultades, sus orígenes y los medios de producir la armonía de todos los elementos nacionales.

FUSION LIBERAL

Sigue en estudio por un grupo de dirigentes liberales unionistas, el proyecto de programa elaborado por el señor Enrique Zañartu para efectuar la fusión de los elementos liberales unionistas y liberales democráticos. Se nos ha informado que próximamente se verificará la reunión de parlamentarios de ambos partidos, para cambiar ideas acerca de este programa y de la Convención General que ha de celebrarse para ratificar los acuerdos de la fusión y aprobar el programa que definitivamente se confeccione.

DEBATE INTERNACIONAL

El Honorable Senado continuó ayer ocupándose, en sesión secreta, de los diversos proyectos de carácter internacional que el Ejecutivo ha sometido a su consideración. Como a la anterior, asistieron a esta sesión numerosos diputados y el presidente de la Comisión de Relaciones Exteriores de la Cámara, diputado señor Pedro Rivas Vicuña.

PARTIDO RADICAL

ASAMBLEA RADICAL DE SANTIAGO.— Esta noche, a la hora reglamentaria, celebrará sesión ordinaria la Asamblea Radical.

PARTIDO LIBERAL

ASAMBLEA LIBERAL.—Hoy, a las 7 P. M., celebrará sesión ordinaria la Asamblea en Catedral 1291.

CENTRO LIBERAL ALIANCISTA. —Ayer en la tarde, celebró sesión de Directorio esta institución política, presidida por don Manuel Medino Esquivel y actuando como secretarios los señores Jorge Labarca y Alejandro Abascal B. Asistió la totalidad de los directores, señores Osvaldo Fuenzalida, Sergio Melo, Pedro Letelier, Eugenio Matte, Enrique Matta, Jorge Solís de Ovando, César Jiménez y Marcos Silva.

Se trató extensamente del programa de trabajo que el presidente leería en la próxima sesión del Centro, insinuándose a este respecto diversas ideas que fueron acogidas, quedando el programa definitivamente acordado.

PARTIDO DEMOCRATA

CENTRO DEMOCRATA. — Esta colectividad política celebró sesión extraordinaria el Sábado, a las 9 P. M., presidida por el señor H. Henriquez, con asistencia de los secretarios señores J. F. Vergara, Oscar Parrao y numerosos asambleístas.

Después de tratar algunos asuntos internos, se continuó el debate abierto con respecto al discurso del honorable senador por Santiago señor Bañados.

Por lo avanzado de la hora, se levantó la sesión, acordándose seguir el debate hoy Martes, a las 9 P. M. y citar a sesión ordinaria para el Jueves 7 del presente.

PARTIDO NACIONAL

ASAMBLEA DEL CENTRO.— ha citado al Centro Nacional a sesión de asamblea para hoy, a las 6 de la tarde, como día de costumbre, en el local del Club del Partido, Santo Domingo 1344.

Se elegirá en esta reunión el delegado del Centro ante el Directorio General, y se tratarán interesantes asuntos de actualidad política.

El Hombre de Negocios
que sienta que su aptitud para el trabajo no es ya la misma de antes, encontrará en la
RECALCINE
un restaurativo completo.
La
RECALCINE
aumenta la actividad mental, nerviosa y muscular y ha llamado mucho la atención de los médicos debido a su eficacia en los casos de
NEURASTENIA
Representantes para Chile
Weinstein y Cía.
BOTICA ITALIANA
Huérfanos 1020

COMPRO
CASA de residencia moderna, ubicada en calles Dieciocho, Ejército o en Castro, hasta la segunda cuadra.
Precio: hasta $ 240,000
CASA moderna para matrimonio solo. Ubicación: Alameda, desde Avenida Vicuña Mackenna a Avenida República o en Vicuña Mackenna, Dieciocho, Ejército, República, España, Parque Forestal y alrededores.
Precio: hasta $ 200,000
CASA habitación de un piso, próxima a la Estación Central.
Precio: hasta $ 25,000
Carlos Ossandón B.
BANDERA 162

MY LORD
Cigarrillos hechos
CON TABACO MARYLAND

CRISOLES
de plombajina para fundición y de arcilla para ensayes
OFRECE:
Fundición Libertad
Libertad 53-85

La Flor de Cabañas
HABANOS EXTRA FINOS
Cigarrillos

¿Qué me Importa la Picadura?
Obtendrá alivio inmediato si se fricciona con *Mentholatum* en donde la piel esté enferma o envenenada por la picadura de los insectos, plantas venenosas u otras causas semejantes; destruye los gérmenes peligrosos y quita el dolor rápida y completamente. En uso por millones de personas en todo el mundo.
UNA CREMA SANATIVA
Mentholatum
Indispensable en el Hogar
Aplíquese para el dolor de cabeza, neuralgia, golpes contusos, dolor en los músculos, eczema, irritaciones e inflamaciones de la piel, catarro, cortadas, resfriados, etc.
De venta en las Boticas y Droguerías.
Unicos Fabricantes:
The Mentholatum Co., Buffalo, N. Y., E. U. A.

CRIADERO DE ARBOLES
de SANTA INES (Nos)
FUNDADO EL AÑO 1882
Director técnico y propietario: Señor SALVADOR IZQUIERDO, Ingeniero Agrónomo
AGENTE GENERAL:
Sr. ELADIO VICUÑA
Huérfanos 1157. — Casilla 1417
SANTIAGO
ADMINISTRADOR:
Sr. LUIS A. FERNANDEZ P.
Ingeniero Agrónomo
NOS

EL CRIADERO DE ARBOLES DE SANTA INES, iniciada su 37.a temporada, se complace en manifestar a su clientela y al país en general, a cuyo progreso cree haber contribuído eficazmente, fomentando las plantaciones e introduciendo, sin omitir sacrificios, las más valiosas colecciones, que ha terminado la reorganización y modernización completa de sus servicios, que hacían necesarias el enorme desarrollo alcanzado, impulsado por el favor del público.

SECCION FRUTAL:
Para la mejor atención de esta importante sección ha reunido en un solo sus diferentes viveros frutales, donde puede mostrar 1.000,000 de ARBOLES FRUTALES de las más selectas variedades de mesa y mercado. El creciente desarrollo tomado por el comercio de la fruta fresca y la fabricación de conservas, lo ha hecho prestar especial atención a la multiplicación en gran escala de las variedades más adecuadas al objeto, ya sean éstas dedicadas al consumo interior, ya a la exportación, para lo cual ha estudiado las necesidades y gustos de los mercados consumidores. Su nuevo Criadero de Arboles de espina (naranjos, limones, etc.), establecido en el Salto de Conchalí, cerca de Santiago, a donde ha reunido las mejores variedades recientemente importadas de California, le permite ahora atender los más grandes pedidos, hasta por decenas de miles de estos valiosos árboles a precios excepcionales.

SECCION ORNAMENTAL:
Esta importante sección cuenta con el más completo y surtido stock de plantas para parques y jardines desde las más valiosas y raras especies, hasta lo más corriente, y al alcance de todos, las que, multiplicándose en grande escala, puede ofrecer a precios que alejan toda competencia.

SECCION INDUSTRIAL:
La importancia enorme de las plantaciones industriales, cuyos espléndidos resultados están palpando los previsores que las emprendieron hace 10 años, ha inducido al Criadero a dar el más vasto desarrollo a esta importante sección, así, puede ofrecer 1.000,000 de EUCALIPTUS, PINOS y CIPRESES cultivados en maceteros, única forma de asegurar el éxito de su plantación, adecuados al mejor aprovechamiento de terrenos pobres y que no pueden ser explotados en otros cultivos, y 1 millón de ARBOLES INDUSTRIALES Y DE ADORNO destinados a la formación de ALAMEDAS Y LINEAS DE POTREROS y la formación de AVENIDAS Y PLANTACIONES DE CIUDADES. Multiplicándolos en grande escala puede ofrecerlos a los más bajos precios.

SECCION JARDIN
Para el mejor desarrollo de esta sección ha contratado los servicios de un competente experto francés, especialista en el ramo, y puede ofrecer las más espléndidas novedades en toda clase de plantas de adorno orales y ornamentales.

DESINFECCION, CLASIFICACION Y EMBALAJE
El Criadero dispone de los más modernos métodos de desinfección tan necesaria a las plantas, ya que éstas, como todo organismo, están expuestas a enfermedades, que es posible atacar y prevenir usando los métodos seguros empleados en los países de gran producción hortícola o frutera. Un personal especialmente preparado y exclusivo, presta su constante atención a este servicio, lo que da la seguridad de que planta alguna pueda salir del Criadero infestada. La experiencia de más de 30 años y la actual reorganización y explotación de sus viveros hacen actualmente imposible todo cambio o equivocación en las variedades pedidas por cada cliente, manteniéndose cada uno en cuarteles perfectamente separados y registrados y haciéndose cada expedición, por pequeña que sea, en casilla aparte con el nombre y dirección de cada comprador. Sus sistemas de embalaje y el personal antiguo y competente con que cuenta, aseguran la más perfecta conservación de las plantas durante su viaje, así viene atendiendo desde hace muchos años pedidos de la República Argentina, Brasil, Perú, Bolivia, Ecuador y Colombia, sin que nunca haya recibido reclamo alguno por sus embalajes.

Por acuerdo especial del H. Consejo de los FF. CC., nuestras expediciones tienen preferencia para su transporte, de modo que el Criadero puede atender con absoluta regularidad y prontitud el despacho de las órdenes que se le confían.

Para consultas y pedidos, diríjase Ud. al Administrador Nos, o al Agente General señor ELADIO VICUÑA. — SANTIAGO. — HUERFANOS 1153. — CASILLA 1417.

LAS BARATURAS VAN EN AUMENT

Y NUESTRA

LIQUIDACION DE JULI

LIQUIDACIÓN GATH & CHAVES

asume día a día mayores proporciones, ofreciendo la oportunidad adquirir a PRECIOS DE POSITIVA REALIZACION mercaderías de p mera calidad y útiles en toda familia y en todo hogar.

Deseamos dar salida durante el presente mes a las mercaderías invierno y lo hacemos en las condiciones más ventajosas para el públi que registra la historia de nuestra Casa.

HAY NUEVAS REALIZACIONES EN

Mantelería, Artículos para Viajes, Sombreros, Blusas y Batas para Señora

EN "BLANCO" (1er. piso):

CENTROS para mesa, en blanco y en colores: carpetitas y bajo copas, en gran variedad de formas, clases y tamaños, desde.	$	0.15
CAMINOS para mesa, blancos y en colores, muchas clases, formas y tamaños, desde.	$	2.40
PAÑUELERAS finas, bordadas y pintadas, desde.	$	2.50
CUBRE-TETERAS, artísticamente bordadas y pintadas, desde.	$	3.50
CAMISEROS, artísticamente confeccionados, desde.	$	4.00
SERVILLETAS blancas de muy buena clase, adamascadas, para té, doc.	$	9.80
REPASADORES para platos, tamaño grande, buena clase, la doc. . .	$	10.80
SERVILLETAS haciendo juego con los manteles, la docena.	$	12.00
MANTELES bordados en colores, para té, haciendo juego con las servilletas del renglón anterior, c|u.	$	19.80

Especial para Hoteles y Pensiones:

SERVILLETAS blancas adamascadas, muy finas, para mesa, la doc. a. .	$	16.00
SERVILLETAS damasco medio hilo, finas, para mesa, la doc.	$	22.00
REPASADORES asargados de hilo, superiores para cristalería, doc. . .	$	28.00
JUEGOS bordados en cañamazo, muy elegantes, para té, el juego.	$	95.00
JUEGOS para mesa, de hilo, bordados, varios tamaños, blancos, finamente bordados, desde.	$	100.00

EN VALIJERIA (2.o piso):

CHALONES escoceses, infinidad de clases, desde.	$	55.00
CUBRE-PIES de felpa y paño, especiales para carruaje, a.	$	69.00
PONCHO de castilla inglesa, azul marino, tamaño: 1.80x1.80, con cuello, a $ 120; sin cuello, a.	$	115.00
PONCHOS de pura lana, en color café, desde.	$	55.00
PONCHOS de pelo de camello, clase extra, tamaño grande, con cuello, a $ 130; sin cuello, a.	$	120.00
MALETINES de mano en pergamoide, artículo importado, ofrecemos diferentes formas, desde.	$	21.50
ESTUCHES necessaire, con pequeñas averías, desde.	$	75.00
THERMOS biberón, capacidad ¼ lit. a	$	8.50
PERCHAS de alambre para trajes de señoras, a.	$	0.95

Artículos para Fotografía

Planchas Luminiere, diapositivas T. N. o T. C.:

45 x 107, docena a.	$	2.00
6 x 13, docena a.	$	3.50
8½ x 17, docena a.	$	5.90
8 x 10, docena a.	$	3.50

Planchas Luminiere, corrientes:

45 x 107, la docena a.	$	2.95
6 x 13, la docena a.	$	3.50
82 x 107, la docena a.	$	3.50
6½ x 9, la docena a.	$	2.25
9 x 12, la docena, a.	$	4.50
10 x 15, la docena a.	$	5.50
13 x 18, la docena a.	$	6.90

Papel Luminiere para impresión solar, superficie mate o brillante:

6½ x 9, paquete de 48 hojas, a. . .	$	1.25
9 x 12, paquete de 24 hojas, a.	$	1.25
13 x 18, paquete de 12 hojas, a. . .	$	1.25
POSTALES, paquete de 10 hojas, a. .	$	1.25

IMPORTANTE

Recomendamos a nuestros clientes llevarse personalmente las mercaderías que compren en nuestra LIQUIDACION DE JULIO, a fin de evitar las demoras que se originarán en el reparto, a causa del gran movimiento de VENTAS EXTRAORDINARIAS.

Al cliente que no pueda abonar en el acto la mercadería de su compra, se le reservará por no más de 24 horas.

No se reciben devueltas las mercaderías adquiridas por los clientes en las realizaciones de Julio.

EN MODAS (Sombreros adornados):

SOMBREROS modelos de alta novedad, en rica peluche de seda, adornados de cintas, velos o fantasías, desde. .	$	75.00
SOMBREROS y Gorros de terciopelo, con adornos sencillos, desde. . . .	$	39.50
SOMBREROS para niñas, en terciopelo y peluche, formas y colores de moda, desde.	$	17.50
SOMBREROS en satiné, pespuntados, para niñas, en verde jade, coral y azul marino, a.	$	9.90
HORMAS en peluche de seda, en negro y colores, gran variedad de formas, desde.	$	19.50

EN BLUSAS Y BATAS (3er. piso):

BLUSAS en franela, doble faz, cardadas, diferentes modelos, a.	$	7
BATAS en franela de algodón cardada, modelos prácticos, a.	$	14
BATAS en moletón de pura lana, a. .	$	65
UN SALDO de Batas finas, en terciopelo y seda, desde.	$	95
MATINEES en franela de algodón cardada, en varios modelos y colores, a.	$	13
MATINEES en moletón de pura lana cardada, desde.	$	28
REFAJOS en franela de algodón, a. .	$	8
REFAJOS en moletón de lana, festoneados a mano, a.	$	19
DELANTAL en percal y céfiro francés, en todos los colores, adornados con galón de fantasías, a.	$	2
DELANTAL en vichy verdadero, a.	$	4
DELANTALES con peto y tirantes adornados con galón de fantasía, a. .	$	5
DELANTALES completos con mangas, en vichy, a.	$	14
DELANTALES en tela de hilo de Holanda, bordados, con mangas, a. .	$	17
CHOMBAS o Blusas, punto tricot, pura lana, varios modelos, desde. . . .	$	32
PALETOS de lana tejido, en varios modelos y colores, desde.	$	48
UN SALDO de Blusas finas de seda, desde.	$	25

Las realizaciones que venimos anunciando continúan en los siguientes departamentos:

Camisería, Sport, Lencería Niñas, Layettes, Zapatería Señoras, Confección Niños, Corbatería.

EN SOMBREROS para Hombres, ofrecemos:

CALAÑESES Borsalino de fieltro castor extra, en negro y colores de gran moda, modelos elegantes, a.	$	39.9
CALAÑESES ingleses, en fieltro castor, buena clase, colores de moda, a. .	$	29.9
BALACLAVAS (pasamontañas) de pura lana, marca Dr. Jaeger, especiales para excursiones, en distintos colores, a.	$	10.9
HONGOS ingleses, marca "AMYLYTE", extra liviano, (65 gramos), en negro firme, a.	$	31.5
JOCKEYS ingleses de casimir fantasía, muy buena clase, a $ 11.50 y. . .	$	8.9

GATH & CHAVES, LIMITED

EN EL DIRECTORIO GENERAL DEMOCRATA

N LA SESION DE ANOCHE CONTINUÓ EL DEBATE SOBRE LOS RUMBOS DOCTRINARIOS DEL PARTIDO

uso término a su discurso el diputado señor Pradenas Muñoz y entraron al debate los señores Nolasco Cárdenas y Escobar Carvallo

ómo son defendidas e impugnadas las definiciones democráticas del discurso que pronunció en el Senado el señor don Guillermo Bañados

nte una concurrencia de direc-
s generales, miembros del
tido y asistentes a la barra,
llenaba por completo el local,
bró sesión anoche el Directo-
General Demócrata, presidido
el vice-presidente del Parti-
doctor Fajardo, continuándose
interesante debate sobre la
ntación de las doctrinas de-
cráticas, a que ha dado lugar
discurso que el señor Bañados
nunciara últimamente en el Ho-
able Senado.
bierta la sesión, ocupa la tri-
a el diputado señor Juan Pra-
as Muñoz, para continuar ex-
ando sus observaciones sobre
iscurso del señor Bañados y re-
itulando los últimos conceptos
alcanzó a emitir en la sesión
erior, relativos a la opinión que
novimiento social de Rusia ha-
merecido a los más eminentes
sadores y filósofos europeos, ci-
las obras o escritos de Anatole
nce, de Henry Barbusse y de
os los brillantes literatos fran-
es que componen el grupo Cla-
d.
stos escritores, después de ana-
r todas las fases de aquel mo-
iento, y de someterlo a las más
eras críticas, lo proclaman co-
la realización del supremo
l, perseguido en las seculares
has libradas por el proletaria-
con la burguesía y el capitalis-

continuación dice que una de
censuras más acerbas que el
imen sovietista ha merecido a
prensa y a los parlamentarios
gueses, es la que se refiere al
rificio que se ha hecho de nu-
rosas vidas humanas, para la
lantación del Gobierno socialis-
y su conservación. Pero, con-
a el orador, y la Revolución
ncesa, que no fué sino el triun-
e la burguesía, no costó milla-
de vidas? Los Dantón, los Ro-
pierre, ¿no derramaron la san-
de sus conciudadanos a to-
ntes, para mantener la exis-
ia de un régimen eminente-
te burgués, iniciado por esta
e social en su exclusivo pro-
ho, contando con el apoyo de un
blo ignorante y fanático? Es
lad que Lenin y Trotzki, para
urar el régimen imperante
suprimido algunas vidas; pe-
hay que confesar que el maxi-
ismo es una doctrina superior
ersigue el ideal de la redención
al, del proletariado esclavizado
primido por una clase pequeña,
erosa únicamente por las enor-
riquezas de que dispone.
eclara que él, como todos sus
manos de ideas y de conviccio-
, anhelan que el movimiento
al se produzca sin derrama-
nto de sangre, pues abrigan en
pechos y en sus corazones, en
grado, el sentimiento frater-
y el respeto de la vida de sus
ejantes.
si ha habido derramamiento
sangre en Rusia, agrega, ello
a debido a los países imperia-
s de la Europa, que han pre-
dido intervenir en la organiza-
n del nuevo régimen, supri-
ndo a sus dirigentes y tratan-
de provocar la revuelta arma-
la reacción de las ideas.
e refiere a las conmovedoras
iones que la prensa burguesa
mundo entero, dió sobre la
rte del último Emperador de
ia y de su familia. Sin em-
go, esa misma prensa, no se
ía conmovida, no relataba los
imientos, las horribles tortu-
que 200 mil infelices rusos
elantes de libertad sufrían en
estepas siberianas o en las
alezas de Pedro y Pablo, ba-
l régimen del zarismo, al cual
ficó de oprobioso, por el gran
en de querer poner en prác-
sus bellos ideales de redención
al.
ecuerda que las burguesías de
distintos países, se prestan
ua ayuda, cuando se sienten
tadas o temen algún movi-
nto social que pueda de-
inar el mejoramiento de
clases trabajadoras. Y, pa-
probarlo, trae al debate la
resión feroz de que fueron
imas los comunistas franceses
año 70, cuando Thiers pidió
btuvo el amparo de las bayo-
s prusianas para contener
el movimiento, el cual fué aho-
o en la sangre de 30 mil fran-
s, muertos por el mismo ideal
la redención social del proleta-
o.
in embargo, cree que si en Chi-
e produjera un movimiento so-
, jamás la burguesía gobernan-
recurriría a solicitar el auxilio
los ejércitos peruanos, para re-
mirlo y restablecer el actual
imen.
n cuanto a la afirmación he-
de que el régimen maxima-
no puede compararse a
uno de los establecidos en
nundo ni aún en los países sal-
s, la refuta terminantemente
ta en su apoyo la obra del es-
or Ingenieros y los concep-
que emitió en la sesión ante-
, que prueban la enorme di-
ón que trotzky y Lenin han
o a la instrucción del pueblo,
rtiendo cuatro mil millones de
los en la construcción de

escuelas y dotación del material correspondiente y que, según las últimas estadísticas, concurren a ellas, por término medio, cinco millones de niños a recibir los beneficios de la instrucción.

Entrando de lleno a la crítica del régimen capitalista, lo señala como el causante de todas las guerras. Y, para probarlo, cita el convenio establecido entre las poderosas fábricas de elementos bélicos, el Creusot Francés y Krupp, para explotar los grandes yacimientos de hierro.

Manifiesta que estas dos entidades se habían coludido para provocar, de tiempo en tiempo, en sus respectivos países, mediante las grandes subvenciones que repartían en la prensa alemana y la francesa, grandes campañas de opinión encaminadas a presionar a los Gobiernos a hacer enormes compras de cañones y fusiles, en las cuales invertían sumas fabulosas, que habrían podido destinarse al mejoramiento del proletariado de ambos países.

Añade que Inglaterra, entró a la guerra, para defender su comercio y sus colonias, impelida no por el pueblo inglés, a quien no le conviene el mantenimiento del imperio colonial, sino por la casta privilegiada de los capitalistas y burgueses británicos.

Con este motivo, recuerda las guerras comerciales de los Estados de la Edad Media, provocadas y sostenidas por la clase burguesa.

Después de trazar un cuadro completo de lo que constituye el régimen capitalista, le opone la doctrina del Soviet y concluye manifestando que la obra de los regeneradores del pueblo ruso, de los que supieron sacudir el yugo de la esclavitud y sacar de la abyección y de la decrepitud al mujik y al obrero, es digna del aplauso de todos los hombres bien inspirados y que anhelan el establecimiento en el mundo entero de un régimen de amor, de fraternidad, concluyendo con odiosos privilegios de castas o clases, levantando el nivel moral de los obreros y proletarios.

Se hace cargo, a continuación, de las aseveraciones hechas por los defensores del actual sistema de Gobierno, de que en Chile exista la igualdad social y que la justicia sea igual también para todos. Niega estas aseveraciones recordando la triste condición en que vive el desvalido, el obrero, el campesino y cita el caso de los mineros de Lirquén, que han sido amenazados y aún expulsados de las faenas por la dirección de la Compañía explotadora de aquellos yacimientos de carbon por el sólo hecho de haber anunciado sus propósitos de afiliarse a la Federación Obrera de Chile, en busca de protección, de amparo, para mejorar las detestables condiciones de vida en que se les mantiene. No hay libertad, no hay igualdad, no hay justicia, dice el orador, y si existe, es sólo para los ricos, los poderosos, los pobres no la tienen ni son acreedores a ella, por disposición de la burguesía imperante.

Refiriéndose al Partido Demócrata, debe reconocer que en él existe un pequeño grupo de burgueses, compuesto por algunos propietarios, que ante la idea de que el régimen maximalista propicia la repartición de la propiedad privada, tiemblan y se extremecen pensando en que tal estado de cosas llegue a imponerse en Chile y, tratan de contrarrestar la propaganda, denigrando el régimen sovietista, sin comprender que éste persigue el ideal de dar al obrero la mayor comodidad posible, proporcionándole casas higiénicas, confortables, llenas de luz, de aire, para que sus hijos se críen y desarrollen en un medio ambiente propicio a hacerlos ciudadanos útiles a la patria y a sus semejantes; persigue la educación racional, la instrucción gratuita en todos los órdenes de la enseñanza, desde la primaria hasta la universitaria, y termina haciendo en elocuentísimas frases el panegírico del maximalismo, negando que preconice la disolución de la familia y afirmando que solamente pretende el establecimiento de un régimen familiar que esté más en acuerdo con la moral, con las condiciones psicológicas y fisiológicas de los seres humanos, impidiendo que leyes absurdas unan en lazos eternos a dos seres, que muchas veces se tienen antipatías, con lo cual sí se contribuye a la desorganización y a la disolución de los hogares.

A continuación hace una conmovedora profesión de sus sentimientos patrióticos, elogia las bellezas de nuestro suelo, sus riquezas, las condiciones de que está dotado para hacer la felicidad de todos sus habitantes y declara que conserva vivo y latente el amor a la Patria en que nació. Que lucha por derribar las instituciones burguesas existentes, porque tiene el convencimiento de que ellas sólo procuran el bienestar a ciertas y determinadas clases, con abstracción absoluta del proletariado, que lo guía un alto ideal de amor y fraternidad hacia sus seme antes, hacia sus hermanos de sufrimiento, los obreros, y que trabajará incansablemente por redimirlos y sacarles de la deprimida condición en que viven.

Igualmente, entre sus más caros sentimientos, abriga el de borrar las fronteras internacionales, estrechándose la humanidad entera en un sincero abrazo de confraternidad, para evitar las guerras, y termina preclamando la paz universal.

Da lectura, a continuación, a algunos pasajes del mensaje enviado por el grupo Claridad, de Francia, a los intelectuales, estudiantes y obreros de América, llamándolos a la confraternidad universal, y cita en apoyo de sus anteriores expresiones, las declaraciones que France, Barbusse y demás literatos hacen en orden a la belleza de la justicia social.

Saluda a la juventud universitaria chilena, que, empapada en las enseñanzas de aquellos maestros, sacude el sueño letárgico en que han querido sumirla la mayoría de los intelectuales chilenos, y se han plegado al gran movimiento social que se inicia, batiendo la bandera de la redención social, mediante el derribamiento del régimen capitalista, para fundar el régimen de la igualdad social.

Remontándose a los primeros síntomas del movimiento maximalista ruso, recuerda que Eliseo Reclus, moribundo en Bruselas, al comunicársele la sublevación de algunos buques y regimientos, saludó el advenimiento de una nueva era social al mundo y declaró que moría contento de haber podido asistir al despertar del oprimido pueblo ruso, sediento de justicia, de libertad. Recuerda también al eminente escritor español Pérez Galdós, ciego en sus últimos años, y que lamentaba este accidente físico, que le impedía presenciar el gigantesco esfuerzo hecho por los esclavos rusos sacudiendo el yugo secular de la opresión, y saluda la nueva aurora de libertad que inician los maximalistas del gran Imperio moscovita.

Volviendo al discurso del señor Bañados, dice que sintió verdadera pena al leer los elogios que de él hizo el genuino representante de la oligarquía nacional, el senador por Cautín, señor Valdés, pues estima que un verdadero demócrata, jamás debe recurrir al aplauso de los privilegiados, y que debe hablar por y para el pueblo.

Termina su larga y brillante peroración, haciendo un llamado a todos sus correligionarios, para que, confundidos en un solo anhelo, en un solo impulso, luchen por llevar a la práctica los bellos ideales y principios contenidos en el Programa del Partido, y que no son otros que procurar el engrandecimiento, el bienestar y el progreso material y moral de las clases proletarias.

Una atronadora salva de aplausos saludó al señor Pradenas al terminar su discurso.

Ocupa la tribuna, en seguida, el señor Alejandro Escobar y Carvallo, quien comienza manifestando que este debate constituye un verdadero acontecimiento en la democracia chilena y que es el anuncio de la completa revisión de los valores ideológicos, que durante tantos años, han sido la ilusión y esperanza de la civilización.

Atribuyó al discurso del señor Bañados, el raro mérito de haber despertado la conciencia de la clase proletaria, dormida por tan largos años en el país, y manifiesta que el senador por Santiago fué sincero y honrado en sus propósitos, cuando lo pronunció en el Senado, ante el cual no pudo decir más de lo que dijo, por encontrarse aún el Partido Demócrata envuelto en las mantillas de su primera edad.

Manifiesta que el Programa de la democracia no es otra cosa que la adaptación de las doctrinas del Partido Obrero belga y que siempre ha vivido en una miseria intelectual que le ha impedido que llegue a ocupar el verdadero lugar que le corresponde en la actual evolución social, la cual lo ha encontrado absolutamente desprevenido.

En esta situación, quiere levantar los cargos hechos al señor Bañados de que por móviles personales haya hecho las declaraciones contenidas en su discurso y que únicamente puede censurársele porque combate el movimiento libertario e igualitario de un pueblo que gemía en la más espantosa y horrible de las esclavitudes.

Significa a continuación que la acción social del Partido ha sido detenida por la dirección eminentemente política que se le ha querido dar desde su fundación, desentendiéndose sus dirigentes de los principios sociales que lo informaron y le dieron vida.

Habla sobre las nuevas orientaciones de la colectividad y sienta el principio de dar al Partido una base económica cierta y determinada, para que su acción sea efectiva.

Entrando al fondo del debate, traza a grandes rasgos la historia de la Revolución Francesa, creadora del poder individual; de la Revolución Rusa, de sus regímenes sociales, de la propiedad agrícola y colectiva y a continuación, en frases elocuentes, hace el parangón entre estos dos grandes hechos históricos para concluír, manifestando la superioridad de la democracia rusa.

A continuación traza un completo cuadro de las nuevas orientaciones y rumbos que debe darse al Partido, y manifiesta que este debate debe llevarse a la consideración de la Gran Convención del Partido, que próximamente se celebrará, para que de allí salga renovado y vigoroso, dispuesto a emprender la verdadera misión social que le corresponde, que es la conquista del poder por el pueblo trabajador.

A continuación hace una severa crítica de la acción de los dirigentes del Partido y reitera la necesidad de proceder a la inmediata reforma del programa, como una sentida necesidad para vigorizar su desarrollo y creciente progreso.

Manifiesta la conveniencia de dar término a este debate y presenta, con este objeto, el siguiente proyecto de acuerdo:

Proyecto de acuerdo

En presencia del debate promovido por el discurso del honorable senador por Santiago, don Guillermo Bañados, en el Senado de la República, y oídas las réplicas que se le han hecho, el Directorio General acuerda:

1.o Declarar que el señor Bañados ha interpretado la Doctrina Democrática del Partido, solamente en su carácter político, sin aludir al económico y social.

2.o Expresar sus simpatías hacia la Revolución Rusa, sin que ello importe, en modo alguno, la profesión de los principios maximalistas de la República de los Soviets; y

3.o Hacer votos porque la próxima Convención Demócrata de Septiembre, revise el Programa y el Estatuto Orgánico del Partido, en el sentido de enunciar la verdadera Doctrina Americanista, de la Democracia Económica y Social, colectivista, como lo impone la ley evolutiva que rige la presente revolución mundial. — A. Escobar y C.

A continuación, el vicepresidente, señor Fajardo, ofrece la palabra al diputado señor Cárdenas, quien pasa a ocupar la tribuna.

El señor Cárdenas principia por dejar constancia de la íntima satisfacción y orgullo que experimenta al contemplar el interesante giro que ha tomado el debate iniciado sobre el discurso del señor Bañados. Que esto está manifestando que aún existe latente en el Partido el amor hacia la doctrina y los ideales de su programa, a pesar del aletargamiento en que se le quiere sumir por algunos de sus dirigentes. Predice que esta discusión traerá el resurgimiento de la democracia y que servirá de estímulo para que todos sus elementos componentes, desarrollen una mayor acción social, sea en la tribuna popular, sea en la tribuna parlamentaria.

Rechaza la idea de que el señor Bañados haya pronunciado su discurso, por congraciarse con la mayoría oligarca del Senado, porque sabe que el senador por Santiago, es un aguerrido luchador en favor de las clases proletarias, que siempre le ha visto presto a su defensa, aun con el sacrificio de su persona, con el sacrificio de su situación política, y que en todo momento ha sabido arrostrar los más intensos y graves peligros de defensa del pueblo y de la democracia, aun a trueque de provocar situaciones difíciles para él. Sabe, igualmente, que el amor del senador Bañados por la doctrina democrática es intenso y no puede aceptar que se diga que le han guiado propósitos personales a pronunciar su discurso. Califica de injustos y mal intencionados a los que así se expresaren del senador por Santiago.

A continuación desarrolla diversas ideas para demostrar la acción parlamentaria de los diputados del Partido, y dice que la situación actual y el régimen existente sólo podrán cambiar cuando la mayoría de la representación parlamentaria haya salido de las filas de la democracia. Recuerda el apoyo que prestara al proyecto elaborado por la Federación Obrera de Chile y la Asamblea Nacional de Alimentación, en orden a la nacionalización de las fuentes productoras de alimentos y manifiesta que todos los esfuerzos de la representación demócrata fueron impotentes ante la abrumadora mayoría, que deshizo y desfiguró aquel bello proyecto de ley.

Cree que después del brillante discurso pronunciado por el señor Pradenas sobre el régimen del Soviet, es inoficioso que él se extienda en nuevas consideraciones sobre este punto; pero sí, manifiesta que no debe criticarse al Gobierno ruso, por cuanto no se está aún en situación de apreciar los resultados que dará aquel gigantesco movimiento social; pero que es muy significativo que haya merecido ya los aplausos de los parlamentarios socialistas y laboristas del mundo entero, que lo proclaman el régimen ideal.

Hace a continuación la historia de los Congresos socialistas, en los que se han propuesto votos de adhesión y aplauso a la obra iniciada por los socialistas de Rusia, y recuerda la formidable interpelación hecha al Gobierno inglés, por el block de diputados laboristas, cuyo número asciende a 85, y que detuvo la intervención que el Imperio Británico proyectaba sobre la Rusia, para impedir la existencia del Gobierno maximalista.

Traza a grandes rasgos la historia del último movimiento social de Italia, y demuestra la impotencia en que se han encontrado los elementos reaccionarios, organizados por el Gobierno y que que se denominan facistas, para impedir el natural y progresivo desarrollo de las doctrinas socialistas, y cómo éstos demostraron ante el mundo entero que era posible la realización de sus doctrinas.

Antes de terminar, tiene palabras de elogios para la acción política y social del señor Bañados, y recuerda nuevamente los esfuerzos que éste ha gastado en defensa de la clase desvalida.

Termina haciendo una invocación a la juventud del Partido, para que en una acción común y entusiastas con los viejos tercios de la democracia chilena, produzcan un movimiento de renovación y vigorización de las doctrinas que se sustentan y preconizan en el Estatuto Orgánico de la Democracia.

El debate continuará esta noche a las 9, y hablarán los señores Franco Zubicueta, Teodoberto Alvarez y el senador señor Bañados.

CARTA ABIERTA

Elaboración del salitre

Señor J. Berkoow Hobshawnn, consejero y consultor técnico químico.—Valparaíso.—Gibbs y Cía.

—Muy señor mío: No sin gran sorpresa me he impuesto de su artículo sobre el cachucho "Tugues", que usted ha tenido a bien publicar en la revista "Caliche", del mes de Junio próximo pasado.

Procura usted, en él, rebatir los conceptos que sobre el mismo aparato y su eficiencia ha vertido el autor del artículo que registra el periódico "The South Pacific Mail", en su edición de 14 de Abril del presente año, artículo que reproduce el mismo número de la revista "Caliche", a que hago referencia, y del cual me impongo, como del suyo, solamente hoy.

Ni yo, ni mi representante, don Luis Serrano Arrieta, hemos tenido arte ni parte ni en la confección ni en la publicación del artículo que bajo el rubro de "La elaboración del salitre", publicara "The South Pacific Mail".

Tiene el mérito, en consecuencia, de su imparcialidad y de ser inspirado en un sentimiento desinteresado y netamente nacional y patriótico, por consiguiente, condiciones que, dicho sea de paso, está muy lejos de reunir la diatriba con que usted pretende refutarlo.

No basta llamarse "consejero y consultor técnico-químico" e inventor del fracasado procedimiento "Gibbs", propiciado (por amor al arte) por el profesor de la cátedra de salitre en la Universidad del Estado, señor don Belisario Díaz Ossa, para tener razón, sin darlas ni exponerlas.

Como tampoco será razón para condenar a "velas apagadas" cualquier idea, concepto o invención por el sólo hecho de que su paternidad arranque de una modesta persona, a quien la guía no solamente un interés personal, que en todo caso es secundario, ante la contemplación de un alto interés público.

Hace ya largo tiempo que se viene hablando de las modificaciones ideadas por mí en el cachucho "Shanks"; se han hecho numerosas pruebas en cachuchos de 2.50 metros de largo, con las proporciones consiguientes y con resultados de lo más halagador, y usted ni ha querido verlas, ni ha querido presenciarlas y ha guardado profundo silencio.

Y hoy salta a la palestra, no para rebatir científicamente, como correspondería a un hombre de ciencia como usted, las opiniones de los señores: E. Ducheylard, Griggioni, Gandarillas, Amenábar, Brieba y tantas otras, sino para atacar "ex-cátedra", en forma desusada en estos casos, suponiendo móviles pequeños, de lucro, el resultado de las experiencias objetivas de que dejan constancia los informes de esos caballeros y de muchísimos más que no dudan que las modificaciones propuestas por mí necesariamente habrán de traducirse en ventajas que tendrán que abaratar el costo del salitre.

Usted dice que la "modificación "Tugues" no hay nada que la haya sacado de una pequeña escala y de pruebas y que, aún suponiéndole eficaz, tendrá pequeña influencia en la elaboración y en el porvenir de la industria".

¿Y por qué no se ha hecho un ensayo industrial?

Por que no se ha querido; porque hay intereses inconfesables; porque, hoy por hoy, no se contempla otro interés que el del productor y el del Pool. El interés nacional queda relegado para mejores tiempos...

¿Que cuesta mucho dinero? Falso. Ahí está la opinión del señor Griggioni y del señor Ducheylard, que estiman en $ 35 mil, más o menos, la transformación de una serie de seis cachuchos.

Cierto es que se han gastado infructuosamente centenares de miles de pesos en ensayos de nuevos procedimientos o maquinarias. Pero también es cierto que han fracasado por parejo el inventor modesto, humilde, y el hombre de ciencias.

Pero, en el caso actual, no se trata de nuevas maquinarias, ni de combinaciones químicas, ni cosa que se le valga.

Un caballero que se cubre con el seudónimo de "Aurrea", manifestó en el Instituto del Salitre lo siguiente. "La aplicación de alguna disposición parecida a la del cachucho Tugues sería muy bienhechora para la homogeneificación de la masa en tratamiento y para el agotamiento final del ripio".

"Podría decirnos el señor Hobshawnn la opinión que puede haberle dado el señor Moisés Astoreca sobre las modificaciones del cachucho propuestas por mí?

¡La opinión del señor Ducheylard, técnico de la Asociación de Productores, nada vale para el señor Hobshawnn!

En el artículo de que vengo ocupándome, habla usted de campaña de prensa, de influencias políticas y otras lindezas que no quiero contestarle, por aquello de que "lo que no ha de ser bien castigado, que quede bien callado".

Créame, señor Hobshawnn, mi intención no es otra que poder demostrar a usted y a todo el que se interese por este negocio, que los cachuchos actuales, con mi modificación que tengo patentada y alguna otra idea que no he querido salga a luz todavía, pueden resolver el problema tan discutido de la elaboración del salitre, por lo menos por largo tiempo.

Estoy cierto que el resultado de estas pruebas daría, como conclusiones generales, las siguientes:

1.o—Poder tratar caliches de 10 por ciento.

2.o—Dejar los ripios con menos de 1 por ciento.

3.o—Economizar una suma de 30 por ciento de combustible.

4.o—Economizar tiempo y mano de obra.

Como una demostración sincera de que realmente hay quién se interesa en abaratar el costo de producción del salitre, acepto, señor Hobshawnn, la invitación que le hago. Queda tirado el guante.

JOSE TUGUES.

INSERCION

El Conflicto de las Panaderías

Las bases de arreglo propuestas por los industriales

El siguiente es el texto de la presentación hecha al Tribunal Arbitral por la Unión de Fabricantes de Pan:

"José Plá, Presidente de la "Unión de Fabricantes de Pan", al Honorable Tribunal digo:

Que vengo en presentar las proposiciones de arreglo que deben ser falladas por el Tribunal.

Cabe hacer presente, antes de formular las proposiciones en referencia, que en el presente conflicto no hay cuestión alguna que resolver en el sentido de aumento de salarios a los obreros o disminución de horas de labor.

En otros términos, no existe ningún derecho de los obreros resistido por los industriales, y la mejor comprobación de este aserto es el hecho de que aquéllos han declarado ya, por intermedio de sus delegados, que no tienen petición alguna que formular ante este Tribunal.

Es oportuno también dejar establecido que los industriales no reconocen ni pueden reconocer al "Centro Comunista de Panaderos".

Si consienten actualmente los industriales en la discusión y acuerdo de estas proposiciones con los delegados de esa institución, esta actitud no debe tomarse como un reconocimiento tácito del Centro aludido, sino como una deferencia para Su Excelencia el Presidente de la República, cuya actuación en estas incidencias, inspirada sólo en el interés general, merece aplausos sin reservas de la opinión pública.

Pero, los industriales, no pueden dar patente de reconocimiento a una sociedad que funciona al margen de la ley, que impone sus decisiones por la fuerza de la violencia y que es un atentado viviente a la libertad del trabajo.

La libertad del trabajo existe en Chile y en todos los países organizados.

Esta libertad es común a todos los ciudadanos. Existe tanto para el obrero organizado en centros comunistas, como para el que rola en federaciones o simplemente sin organizarse.

De tal manera que cuando una organización obrera, como el Centro Comunista en este caso, impide por la violencia y el terror, por medio de gente armada ("La Guardia Roja") que los innumerables elementos obreros ajenos a ella, gocen de los beneficios de una industria, vulnera la libertad del trabajo y conculca la Constitución Política del Estado, que consagra esta garantía para todos los ciudadanos y no en beneficio exclusivo de determinadas sociedades.

Por otra parte, la libertad de trabajo es una garantía constitucional que ampara tanto al obrero como al industrial.

Aquél tiene libertad para prestar sus servicios y éste para aceptarlos o rechazarlos.

Sólo el libre consentimiento de ambas partes puede ligarlos por un contrato de prestación de servicios, en el cual a la obligación del operario de prestar sus servicios en forma eficiente y al derecho de ponerle término en la forma estipulada, sucede la obligación del patrono de pagar el salario convenido en la forma y tiempo que se hayan señalado, y el derecho de desahuciar el contrato, de conformidad a la ley o a las estipulaciones contractuales.

Atentan, en consecuencia, a la libertad del trabajo las organizaciones como "El Centro Comunista", que pretenden obligar a los industriales a ocupar en sus labores sólo a ciertos y determinados obreros, pertenecientes a una sola y única institución, no por libre consentimiento, sino arrastrados por el terror, por el boycott y aún por exacciones indebidas.

Hechas las observaciones anteriores, paso a formular las proposiciones de arreglo:

1.o) La "Unión de Fabricantes de Pan" no reconoce a la Sociedad intitulada "Centro Comunista o Sindicalista de Panaderos", por ser contraria a la Constitución Política del Estado, porque impone sus decisiones por la fuerza de la violencia a los obreros y por exacciones indebidas a los industriales.

Acepta a sus delegados ante el Tribunal Arbitral sólo por deferencia especial a Su Excelencia el Presidente de la República.

2.o) Solicita la devolución de las sumas que retiene indebidamente en su poder el Centro Comunista y que han sido sacadas a los industriales por medio del terror.

El Tribunal determinará el monto exacto de esa suma, que, según cómputos de los industriales, alcanza a cerca de veinticinco mil pesos.

3.o) Para el caso denegado, deberá exigirse a los obreros un depósito de igual suma, a fin de garantizar por su parte el cumplimiento de sus obligaciones.

Para la inscripción y distribución del personal de operarios, los dueños de panaderías abrirán locales especiales en los diferentes barrios de la ciudad, bajo su exclusiva administración.

4.o) Los dueños de panaderías tendrán amplia su libertad para la elección del personal de operarios, y la forma periódica de pago.

5.o) Es condición indispensable para el trabajo en las panaderías, la presentación de un certificado de sanidad de la Inspección de Higiene y del respectivo carnet de identidad.

6.o) El industrial no tendrá obligación de retener a sus operarios suma alguna de dinero o pan, destinada al pago de cuotas en sociedades obreras u otras instituciones.

7.o) El trabajo interno de las panaderías se hará en forma que la labor diaria sea efectuada por dos cuadrillas, una diurna y la otra nocturna, salvo casos extraordinarios en que, de acuerdo patrones y obreros, convengan aumentar transitoriamente el número de cuadrillas.

8.o) En las panaderías que hacen reparto sólo en la mañana, los repartidores deberán ingresar en la tarde a las labores del establecimiento.

9.o) Cada obrero deberá tomar su ropa de labor, a fin de evitar enfermedades contagiosas.

10.o) Sueldos:

Hornero	$ 12.—
Batea	12.—
Velador y ayudante de pala	10.—
Oficiales	8.—
Aprendices, convencional	
Hornero con masa, de 6 a 12 quintales	15.—
Hornero con masa, de 3 a 6 quintales	12.—

11.) Cortándose pan de $ 0.10, la elaboración no podrá ser inferior a tres quintales por operario.

Cortándose pan de menos de 70 grs., no podrá ser inferior a dos quintales por operario.

12.) Cada operario tendrá derecho a una taza de té y a un peso de pan gratis, después de sus labores.

13.) Sin perjuicio de los artículos de estas proposiciones referentes a la higiene, los industriales, en su afán de higienizar en lo posible sus establecimientos, acatarán en todas sus partes los reglamentos que al efecto dicte la I. Municipalidad.

14.) El Tribunal Arbitral tendrá existencia permanente.

15.) Siendo el pan un artículo de primera necesidad, y en obsequio al deseo de Su Excelencia el Presidente de la República de evitar las huelgas y trastornos sociales, los obreros quedan obligados a no declarar huelgas sin aviso hecho al Tribunal Arbitral con 8 días de anticipación, a lo menos, a fin de que éste solucione las dificultades.

16.) La obligación consignada en el número anterior, regirá también para los casos de huelgas originadas por otros gremios, a las cuales no podrán adherir los obreros panaderos sino en la forma estipulada.

17.) Los industriales, a su vez, no podrán decretar lock-outs sino en las condiciones del artículo 15.

18.) Los repartidores cuyo pago se efectúe por meses, deberán avisar su retiro con un mes de anticipación, a lo menos.

19.) La entrada y salida de operarios se hará a las horas en que los establecimientos están abiertos al público.

20.) Los repartidores a comisión no tendrán derecho a desahucio.

21.) La ejecución del fallo del Tribunal Arbitral queda entregada, de común acuerdo, al Supremo Gobierno."

THE AMERICAN EXPRESS COMPANY, Inc.

FINANZAS, CAMBIOS INTERNACIONALES, TURISMO, DESPACHOS DE ADUANA, AGENTES MARITIMOS

Ofrece a los IMPORTADORES un servicio esmerado de embarcaciones de cargas marítimas, en grandes lotes, desde los Estados Unidos, Europa y el Oriente.

Se atiende con preferencia negocios internacionales de banca y fletes, contando para ese objeto con más de 30,000 corresponsales y agentes, además de 35 sucursales propias, distribuídas en las ciudades más importantes del mundo comercial.

SUCURSAL VALPARAISO

PRAT 238 :-: CASILLA 147

Ampolletas

de 100 bujías $ 7.00 c|u.

Corrientes a $ 2.50.

Linternas eléctricas y pilas para idem.

Estufas eléctricas desde $ 75.00

Gran surtido en arañas y lámparas de pie.

Hermoso surtido en tulipas modernas.

Pilas secas y regenerables.

Armaduras impermeables.

Campanillas alemanas.

Y el completo surtido de artículos para instalaciones, como:

Alambre, cordón, aisladores, interruptores, portalámparas, placas alemanas, sencillas y dobles: tubos bergmann, rosetas, bases, baldaquines, galerías, etc., etc.

Recibió y ofrece la

E. E. CHILENO-ALEMANA

SANTO DOMINGO 1050

Santiago

CIGARRILLOS

Campeonato

Lo mejor a 20 centavos

NEUMATICOS

de marca conocida y de varias medidas, vendemos a PRECIOS DE OCASION por encargo de los remitentes.

Dirigirse:

AUGIER BENAVIDES y Co.

Monjitas 881 - Casilla 3992

VIDA SOCIAL

LA GRAN COLECTA DEL 11 DEL PRESENTE.—

Con gran actividad se prosiguen los preparativos para la gran colecta en favor de los niños indigentes de los albergues, en la cual han tomado parte todas las sociedades de Beneficencia.

Hoy, a las 6 P. M., se reune el comité organizador en la Intendencia a fin de recibir las insignias.

Se han recibido las siguientes erogaciones: $ 100, de la señora María González de Novel; $ 400, en género, para trajes, de la Casa Santo Domingo.

Se ha dirigido una nota a la Casa Gath y Chaves agradeciéndole la generosa cooperación que ha prestado confeccionando más de mil quinientos trajes para niños a un precio inferior al costo.

CLUB DE SEÑORAS.—

Hoy Miércoles a las 6 P. M., el reputado poeta y autor dramático, don Víctor Domingo Silva, ofrecerá una velada literaria en esta institución. Prestará su valiosa cooperación en esta velada el conocido poeta y aplaudido actor don Pedro Sienna.

Algunos números de piano completarán el interesante programa.

Se invita al Cuerpo Diplomático, a la sociedad de Santiago y círculos intelectuales.

ENFERMOS.—

Delicada ha seguido la señora Carmela Ossa de Dávila.

CONSULARES.—

El Consulado de Rusia ha trasladado su Oficina a calle Agustinas 1148, Oficina N.o 4.

EN EL SAVOY HOTEL.—

Numerosa y distinguida concurrencia asistió ayer tarde al Dancing-tea, efectuado en los comedores del Savoy Hotel.

Entre los muchos asistentes, repartidos en grupos que rodeaban las diferentes mesas, pudimos notar las siguientes señoras:

Elena Pinto de Matte, Josefina Acosta de Noel, Mercedes Montes de Claro, Eufemia Saavedra de Huidobro, Elena Larraín de Astaburuaga, Carmen Subercaseaux de Helfman, Carmen Alcalde de De Castro, Rosa Pereira de Besa, Elena Fabres de Hurtado, Lucía Barros de Besa, Blanca Errázuriz Vergara, Georgina Llovet de Irarrázaval, Adriana Magalhaes de Rodríguez, Ana Lyon de Alamos, María Freire de Peró, Beatriz Larraín de Cruz Montt y muchas otras cuyos nombres se nos escapan.

LA COMPAÑIA FRANCESA.—

Con la combinación transandina de mañana llegará a Santiago la Compañía dramática francesa de M Lucién Rozenberg. El estreno de este numeroso grupo de actores se verificará el Viernes en la noche en el Municipal con "Le Retour", la última obra de De Flers y De Croisset. En esta obra se presentarán algunos de los más importantes elementos de la Compañía Francesa, entre los cuales anotaremos a M. Lucién Rozenberg, primer actor y director de la Compañía; Mlle Alice Beylat, primera actriz de la "troupe"; M. Gustave Gallet y madame Leonie Richard. El estreno de la compañía Rozenberg promete ser un verdadero acontecimiento artístico y social.

RECEPCION.—

La señora Elena Pinto de Matte, recibirá a sus relaciones hoy Miércoles, de 5 a 8 de la tarde.

LA SEÑORA DOMITILA CRUZAT DE GAJARDO.—

Ayer dejó de existir en esta ciudad la señora Domitila Cruzat Vergara de Gajardo, en el pensionado de Nuestra Señora del Carmen.

La señora Cruzat de Gajardo muere a la avanzada edad de 60 años.

Sus restos serán sepultados hoy, a las 10 de la mañana en el Cementerio Católico.

FALLECIMIENTOS.—

—El 20 de Mayo último, dejó de existir don José Santos Muñoz P., Inspector de oficinas fiscales. Fué un meritorio servidor público, desempeñando brillantemente los puestos de Tesorero Fiscal de Ovalle, después de San Felipe, hasta llegar al de Inspector donde lo sorprendió la muerte.

—Muy sentida ha sido la muerte del señor presbítero don Manuel N. Tobar, quien supo granjearse el respeto y aprecio de todos los que lo conocieron, por sus conocimientos y acrisolada virtud.

Sus funerales se efectuarán mañana Jueves.

—Ha fallecido el joven Horacio Loza M.

Todos los que le trataron tendrán para él palabras de cariñosos recuerdos, al pensar que durante su corta vida supo hacerse estimar, poniendo de relieve uno de esos raros caracteres llenos de generosidad.

Privadamente se efectuaron sus funerales el Lunes, a las 9 A. M.

TEA-ROOM DE GATH Y CHAVES.—

El programa musical de hoy, es el siguiente:

Primera parte

1.—Espinoza. Moraima.
2.—Nevin. Marcisus.
3.—Clerice. 3 Minuetto.
4.—Thomé. Andante Religioso.
5.—Delibes. Lakmé (fantasía).

Segunda parte

1.—Luigini. Ballet Egiptien.
2.—Saint-Saens. Reverie du Sour.
3.—Moszkowski. Serenata.
4.—Paderewsky. Chant du Voyageur.
5.—Grieg. Au den Frühling.

RESIDENCIAS.—

Don Carlos Montes V., señora Lucía Errázuriz de Montes y familia, ha fijado su residencia en Echaurren 316.

—El doctor Rafael Peñaranda y familia han fijado su residencia en Catedral 1988.

MATRIMONIOS.—

Se ha concertado el matrimonio del señor Carlos Verneuil Leclerc con la señorita Elisa Dorman Rodríguez.

Hizo la visita de estilo la señora Irene Leclerc viuda de Verneuil.

—El 22 de Junio último se efectuó privadamente en la iglesia de Santa Filomena el matrimonio del señor Pedro Pizarro Tornero con la señorita Graciela Palma Araneda.

—El Sábado se efectuó privadamente en la iglesia de las Agustinas, el matrimonio de la señorita Laura Antúnez Cisternas con el señor Eugenio Cerda Bernales.

Sirvieron de padrinos, por parte de la novia, el señor Daniel Antúnez Cisternas y la señora Laura Cisternas de Antúnez; y don Francisco Bernales B. y doña Carmela Bernales de Cerda por parte del novio.

Testigos en el matrimonio religioso fueron: don César Ovalle Barros y don Emilio Vergara y Vergara, por la novia; don Arturo Cerda B. y don Moisés Bernales Zañartu, por el novio. En el matrimonio civil don Enrique Antúnez Cisternas y don Jorge Ovalle Cisternas, por la novia; don José Ariztía Rojas y don Francisco Noguera, por el novio.

Puso las bendiciones el presbítero don Carlos Casanueva.

DON GALVARINO GALLARDO—

Mejor ha seguido el ex-Ministro de la Corte Suprema de Justicia, señor don Galvarino Gallardo.

VIAJEROS.—

Se ha dirigido al fundo Los Lirios en Sarmiento la señora Ana Vigil de Echeverría acompañada de sus hijos Sara y Gustavo Echeverría Vigil.

EL REMATE DE LLAVES DEL MUNICIPAL.—

Mañana, a las 2.30 P. M., se verificará en la sala del Municipal el remate de llaves que da derecho de preferencia en los abonos a la temporada lírica oficial.

La compañía lírica italiana contratada exprofeso, para nuestro Municipal se embarcará en el "Príncipe de Udine", que zarpará de Génova el 3 de Agosto.

NACIMIENTOS.—

El Domingo último ha nacido un hijo del señor Fernando Boudón Dousset, y de la señora Blanca Ester Silva de Boudon.

AL EXTRANJERO.—

Próximamente partirá a Europa la familia Garcés Gana.

IN-MEMORIAM.—

Hoy Miércoles, 6 de Julio, se oficiará una misa en memoria de la señora Glaura Prieto de Coo. en la Iglesia de la Gratitud Nacional, Capilla Lateral, a las 10 A. M.

—Hoy, 2.o aniversario del fallecimiento de la señora María de la Sotta de Meza, se oficiará una misa en su memoria en la Parroquia de San Saturnino, a las 9 A. M.

RETRETA.—

Damos el programa que ejecutará hoy la banda del Cuerpo de Carabineros en la Plazuela de la Moneda, de 6.30 a 8 P. M., bajo la dirección del maestro señor E. Blanchait.

1.—Mendelsshon. Regreso a la Patria. Obertura.
2.—Lincke. Glühwürmcehen. Idilio.
3.—Verdi. Rigoletto. Fantasía.
4.—Schubert. Momento Musical.
5.—Wagner. Tannhauser. Gran Fantasía.
6.—Benar. Indostán. Fox-Trot.

Bellas Artes

EXPOSICION ARAYA JOHNSON

Recientemente ha abierto el señor Alberto Araya Johnson una exposición de su última labor pictórica, en el salón de la Casa Eyzaguirre.

Gran laborioso, el señor Araya ha podido presentar un nutrido conjunto de telas nuevas, al lado de algunas ya dadas a conocer en exposiciones anteriores. Se diría que ha expuesto estas últimas para que mejor apreciara el visitante el progreso considerable que ha realizado en ese camino hacia la perfección en cuyo fin ningún artista honrado considera haber puesto la planta.

Curioso de todos los ambientes, Araya ha plantado su caballete de estudioso incansable ante los asuntos más diversos. Interiores, impresiones de costa, sol primaveral, diáfanas atmósferas y valles colmados de niebla, cordilleras nevadas, huraños rincones montañeses y peinados jardines, todo le interesa y todo le convida a buscarle interpretación en su paleta sobria y cada día más dócil a las exigencias de su temperamento.

En una ocasión próxima, nos ocuparemos con mayor detenimiento acerca de las obras que en mayor grado han llamado nuestra atención en este conjunto, de cuya exhibición al público nos limitamos por ahora a dar noticia.

S.

Desde Hoy

GRANDES REBAJAS

Es una Excepcional Ocasión que usted debe aprovechar

Sección Géneros

SOBRECAMAS.— Tamaños grandes, acolchadas, a $ 60, 45 y. . . . . $	36.50
FRAZADAS.— De pura lana "Inglesas", c|u. a $ 70, 60, 47.50 y. . . . . $	45.00
PAÑUELOS.— De rebozo de pura lana, c|u., a $ 100, 80, 65, 55 y. . . . . $	45.00
MOLETON.— De lana de "Los Pirineos" 1.40 mt. de ancho, en todos colores, mt. . . $	16.50
PIQUE.— Afranelado, buena clase, el mt. . . $	4.50
PONGE.— De seda blanco 92 centímetros ancho, antes $ 21 mt., ahora . . . . . $	14.50
MANTELES.— De damasco de todos tamaños c|u. desde . . . . . $	13.50
SERVILLETAS.— De damasco asatinadas, muy finas y durables, la 1|2 docena. . . . . $	17.50
SERVILLETAS.— De damasco con flores para té, la 1|2 docena . . . . . $	4.25
PAÑO.— Para carpetas en verde y granate de pura lana 1.80 mt. de ancho, el mt. . . $	27.50

Sección Cretonas

CRETONAS.— De hilo, 85 centímetros de ancho, gran variedad de dibujos y nuevos estilos mt. desde. . . . . $	4.90
CRETONAS.— De hilo, 1.30 mt. de ancho, especial para tapizar muebles, desde . . . . . $	8.90
GASAS.— Para cortinas, inmenso surtido de novedades en estilo cretona y blanca, mt. desde. . . . . $	4.90
COJINES.— De cretona, precio de gran réclame, c|u. . . . . $	10.90

Sección Guantes y Medias

MEDIAS.— De borlón rica clase, para niñas todos tamaños, par . . . . . $	2.90
MEDIAS.— De 1|2 hilo, para señoras, artículo de mucha duración, antes $ 6.90, ahora par. . . . . $	4.90
MEDIAS.— De pura seda con refuerzo de hilo, muy buena clase, par . . . . . $	8.90
GUANTES. — Afranelados, para señoras, el par a. . . . . $	3.90
GUANTES.— Tejidos para niños, artículo de mucho abrigo, par . . . . . $	2.90
PARAGUAS.— Para señoras, antes $ 30, ahora $	19.90
UN SALDO.— De pañuelos de rica batista, precio excepcional, la 1|2 docena. . . . . $	3.45
ZAPATILLAS.— Para levantarse, liquidamos un lote, par. . . . . $	12.90

Los Almacenes Ingleses
STRUTHERS y Mc. ROSTIE
ESTADO ESQ. HUERFANOS - CASILLA 956 - TELEF. 307

Cigarrillos
CASINO
con tabaco hebra y boquilla Ambré.

LA
PELETERIA LONDRES
Continúa realizando
su enorme existencia
a precios bajísimos
DELICIAS 2284

TEATRO MUNICIPAL

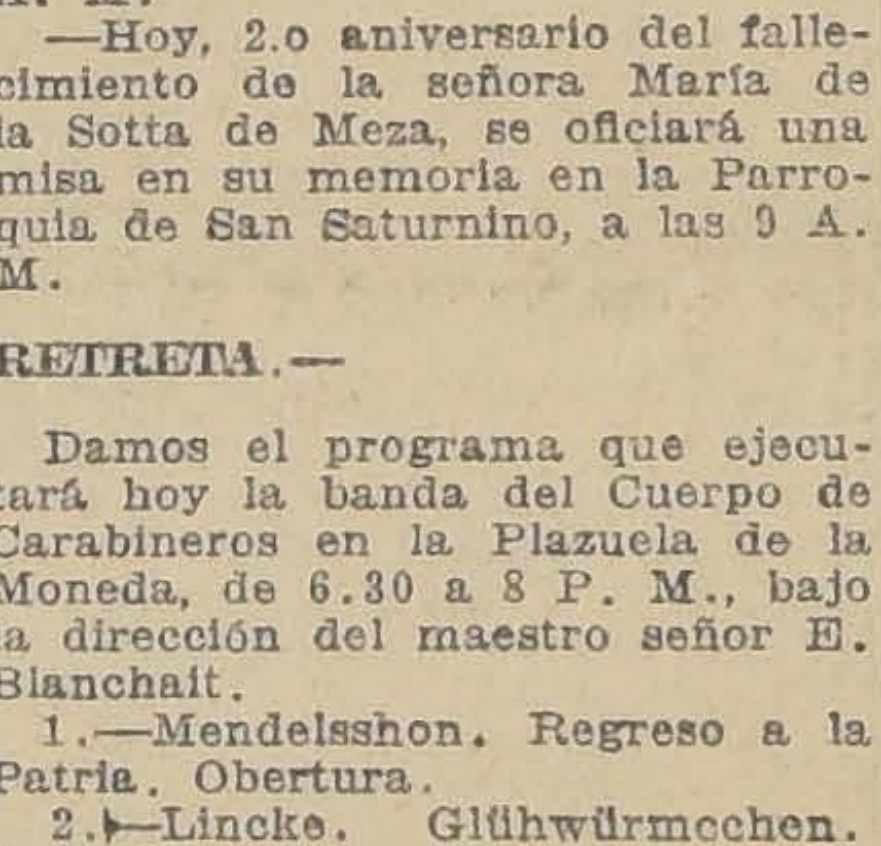

Jueves 7 de Julio, a las 2½ P. M.
Remate de Llaves
Temporada Lírica Oficial

Viernes 8 de Julio, a las 9.15 P. M., estreno de la Compañía Rozenberg.
LE RETOUR

$ 150
Ternos de pura lana hace a medida la Sastrería
LA MODA IDEAL
Sólo esta semana.
PUENTE 622

BUEN NEGOCIO
Se arrienda para hotel la espléndida casa situada en calle Blanco N.o 1063, ex-Hotel Francia. Consta de 50 habitaciones, tiene vista al mar, instalación de baños, luz eléctrica, lavatorios de patente en los dormitorios y demás servicios.
Tratar: CARLOS E. NEVES.
Cochrane N.o 636 — Valparaíso

Cigarrillos
MARYLAND
CABINET

TARDE DE BAILE
Muy concurrida y animada promete resultar la matinée que ofrecerá el profesor Aguilar a sus alumnos franceses, señoritas y caballeros, el día de su aniversario. Para este objeto se ha contratado una espléndida orquesta. Los adherentes pueden pasar a retirar sus tarjetas a Egaña 570 (entre San Isidro y Carmen).

Plátanos
Sigue la liquidación a precios bajísimos.
Soc. Importadora
21 DE MAYO 849

Un guante de cabritilla no es más liso y suave que la tez de las damas que usan los
POLVOS DEL HAREM

BORDADOS
ejecutamos cualquier trabajo según la moda.
PRECIO MODICO
CASA MOLETTO Hnos.
Catedral 2201, Teléfono 2166
Julio-7

LANAS
— PARA —
TEJER
de la afamada marca "FLEISHER", en ovillos, madejones y por kilos en colores de gran moda, acaba de recibir
Galería de Novedades
21 de Mayo 511 - Monjitas 879
J.-9

SALON
— DE —
OSTRAS
Hotel y
Restauran

Avisa a su numerosa clientela q
desde hoy atenderá en su nuevo loc
AGUSTINAS 967

En la tarde, de 5 a 7 P. M., se veri
cará una matinée para familias, qui
nes podrán pasar a recibir en la maña
na una tarjeta invitación para el efec
to.
En la noche, Diner-concert con esc
gidas piezas.

Programa Musical

1.—Demaéle, May Flower. Marcha.
2.—Keler-Béla, Romántica. Obertura.
3.—Mascagni, Cavallería Rustican
Fantasía.
4.—Earl, Hermoso Ohio. Vals.
5.—Valverde, La Paraguaya. Danza.
6.—Gilbert, Casta Susana. Potpourri.
7.—Wallace, Hindustan. Fox-Trot.
8.—Puccini, Madame Butterfly. Fan
tasía.
9.—Macchi, Anita. Tango.
10.—Waldteufel, Yo te amo. Vals.
11.—Lincke, Grigri. Potpourri.
12.—Wagner, Tannhauser. Marcha.

MARTIN PICART

OCASION $ 150
Ternos, abrigos Raglan, forma entallada, de gra
contrará Ud. en la
SASTRERIA S. PARRA Y C
979 - AGUSTINAS - 979

MUEBLES
de Comedor, Dormitorio, Salón, Escritorio y Hall con grandes rebajas de precios podrá obtenerlos en la
CASA AMERICAN
AHUMADA 28 AL 32
Depósito Central de la Fábrica de Ca
Al mismo precio que en la Fábrica

CONGRESO NACIONAL

CAMARA DE SENADORES

(VERSION OFICIAL)

Sesión 23.a ordinaria en 5 de Julio de 1921

45 25/100

PRESIDENCIA DE LOS Srs. CLARO SOLAR Y CORREA

sistieron los señores Alessan- Barrios, Besa, Luco, Bulnes, cha don Malaquías, Concha S. Juan E., Correa Ovalle, Eche- ie, Edwards, Errázuriz Tagle, ire, Garnham, Gatica, Gonzá- Errázuriz, Huneeus, Lyon Pe- Mac-Iver, Ochagavía, Rivera, ejola, Valdés, Zañartu don En- ie y don Héctor y el señor Mi- ro de Hacienda.

e aprobó el acta de la sesión erior.

e dió cuenta:

.o De un oficio del Tribunal de ntas, en que comunica que ha ado razón, en virtud de insis- cia del Presidente de la Repú- a, del decreto número 97, ex- lido por el Ministerio de Rela- nes Exteriores. Pasó a la Comi- n de Presupuestos.

.o De un oficio del Juzgado de ras de Lebu, en que pide la re- ión de los libros de firmas de secciones primera y segunda la tercera subdelegación, de las cciones municipales verificadas 10 de Abril pasado, en ese de- tamento, a fin de comprobar firma de don José Antonio esias, que fué objetada. —Pa- a la Comisión de Gobierno y cciones.

.o De una solicitud de don To- s A. Pago, ex-cónsul particular, honorem de Chile en Cincinna- Ohio, Estados Unidos de Amé- a, en que interpone acusación tra el Ministro de Estado, don mando Jaramillo, por violación la Constitución al destituirlo su puesto sin tener para ello damentos legales. — Quedó pa- tabla.

Decretos objetados

El señor CONCHA (don Mala- as). — Refiriéndome a los de- tos objetados de que se ha da- cuenta, puede decirse que que- nos en Babia cuando se habla decreto número tal o cual, ndo que debiera hacerse una nciación del decreto sobre tal cual cosa, para que nos diéra- s cuenta de qué se trata.

El señor PROSECRETARIO. — dría leer el decreto.

El señor CONCHA (don Mala- as). — No, señor Secretario; o podría resumirse en dos pa- ras, en la cuenta, la materia de la decreto.

El señor CORREA (Vicepresi- nte). — Como ha trascurrido el mpo destinado a los asuntos de l despacho, ofrezco la palabra la hora de los incidentes.

Situación económica fiscal

El señor CLARO SOLAR (Pre- ente). — Pido la palabra

El señor CORREA (Vicepresi- nte). — La tiene su señoría.

El señor CLARO SOLAR (Pre- ente). — Solicito la venia del norable Senado para ocupar al- nos momentos su atención, y erirme a la situación financiera país, que considero de suma avedad y digna de la atenta nsideración del Honorable Sena- y del Gobierno.

En la sesión de ayer se acordó viar a Comisión, por el día de y, el proyecto de empréstito que, mo lo manifestó el honorable nistro de Hacienda, ha sido pre- ntado con el principal objeto de nder a la falta de caja en que encuentra actualmente el Era- nacional.

Por consiguiente, este proyecto nde principalmente a salvar una uación momentánea, proporcio- ndo al Estado fondos o recursos n que atender el ejercicio finan- ro del presente año.

Yo estimo que esta cuestión tie- un alcance mayor, una impor- ncia más considerable, y que no demos desentendernos de estu- ar la solución que debe darse a a, no sólo con relación al ejer- io financiero del año 1921, sino mbién al ejercicio financiero del o próximo.

El presupuesto de 1922 ha si- presentado dentro de los pla- s legales, y está actualmente so- etido al estudio de una Comisión pecial Mixta, cuyos miembros, r parte del Honorable Senado, están designados; y sólo falta e la Honorable Cámara de Di- tados nombre los que deben re- esentarla en esa Comisión para e ella inicie sus labores.

La Comisión Mixta deberá dedi- rse desde luego, con toda pre- ura, al estudio de los presupues- s para 1922, que por primera z han sido presentados en situa- ón de déficit con relación a las tradas que le sirven de base.

No es, pues, extraño que yo con- dere este asunto de tal impor- ncia, que haya hecho predomi- r en mi ánimo la necesidad de atarlo, por sobre el concepto que ngo formado de los deberes del esto con que me ha honrado el onorable Senado, de abstención rsonal en sus debates, abtención e hasta hoy había mantenido, a sar de que en repetidas ocasio- s haya sentido el deseo de to- ar parte en sus deliberaciones.

La situación es tan grave, sin nbargo, que me obliga a formu- r las observaciones, — muy so- eras, por lo demás, — que voy someter al criterio de mis hono- bles colegas, para que, si las en- ientran aceptables, puedan ser madas en cuenta por la Comisión formante y por el honorable Mi- stro de Hacienda, cuya ausencia la Sala, lamento.

El honorable Ministro, en la ex- osición circunstanciada que nos yó en la sesión de ayer, y que sido publicada en la versión icial de la prensa de hoy, dice que sigue:

"El ejercicio del presupuesto omulgado para el presente año, el cumplimiento de las leyes de astos que se cubren con rentas enerales dictadas en 1920 y en primer cuatrimestre de 1921, emandan un desembolso de 336 illones 500,000 pesos billete y e $ 33.800,000 oro; sin contar el valor de las leyes especiales, que deben tener fondos especiales también.

"El cálculo más aproximado que hasta ahora puede hacerse para determinar los recursos de caja con que hacer frente a ese gasto, nos da $ 188.200,000 billete y $ 47.700,000 oro durante este mismo año.

"Habría, pues, un déficit seguro de $ 148.300,000 en billete y 3 millones 600,000 pesos oro en el ejercicio financiero de este presupuesto y de las leyes que lo complementan.

"Debo hacer presente, también, que de los gastos de las leyes especiales que deberán tener en caja fondos también especialse y que no los tienen, se hacían exigibles algunos en oro en el presente año, y ya han sido cubiertos con las rentas en oro percibidas; por lo cual el déficit probable de caja en esta moneda se elevará a cuarenta o más millones de pesos".

En realidad, el presupuesto aprobado para el presente año alcanza a $ 311.000,000, en números redondos, más las leyes especiales a que se refirió el honorable Ministro, lo que representa un aumento de $ 25.500,000.

En las partidas en oro, el presupuesto llega a $ 72.430,000, y no a $ 53.800,000. Supongo que el honorable Ministro de Hacienda, para fijar la cifra de 53 millones 800,000 pesos, deja a un lado los llamados gastos especiales, que deberían tener fondos especiales.

Explicando este concepto, dice más adelante el honorable Ministro que los fondos especiales que deberían existir para cubrir los gastos especiales, no existen, y que ha habido necesidad de atender con recursos ordinarios el pago de compromisos pendientes del presupuesto fenecido del año 20, y que, por lo tanto, el déficit en oro excederá de $ 40.000,000, sin tomar en cuenta, repito, los fondos para gastos especiales.

El déficit que representan los datos del honorable Ministro, calculando las entradas en oro en $ 47.700,000, sólo llega a 3.600,000 pesos oro; pero, calculados como hechos los gastos, en 53 millones ochocientos mil pesos, hacen un total de seis millones cien mil pesos.

Puede haber tal vez un error de copia en los datos publicados. Pero esta diferencia no tiene mayor importancia, porque con la explicación dada por el señor Ministro, de que con los fondos de caja ha habido que atender, por no existir los fondos especiales, a los gastos ya hechos de esas leyes especiales, el déficit se eleva a 40 millones oro y a 100 millones en billete.

Las entradas en billetes están calculadas en 188 millones doscientos mil pesos y el déficit es de 148 millones 300 mil pesos.

El señor Ministro ha dado un lato satisfactorio al comunicarnos que la deuda externa está saldada hasta el 30 de Junio con el sacrificio de las operaciones hechas, quedando, según un telegrama de nuestro Ministro en Londres, de 1.o de Julio, un saldo disponible de 50 mil libras esterlinas.

Ha calculado el señor Ministro que la entrada mensual de la Nación puede ser de 14 millones de pesos billetes y dos millones oro.

Esto daría 84 millones de billetes y doce millones oro semestralmente. Supongo que en esta entrada en oro no están comprendidos los derechos de exportación; porque tengo entendido que los derechos de exportación no están comprendidos y son de mayor consideración, dada la entrega que hay que hacer de salitre que está vendido hace tiempo y ya pagado.

Ha explicado el señor Ministro la necesidad que hay de saldar la diferencia entre las entradas y gastos. Su señoría establece que pueden hacerse economías en el presupuesto que podrían llegar a 48 millones de pesos más o menos, con lo que se da como saldo definitivo para el déficit, el de 100 millones en papel y 40 millones oro.

El señor Ministro dice que hay pendientes, esperando el pago, unos sesenta u ochenta millones de pesos en decretos ya despachados y exigen su refrendación y pago inmediato y para el cual no existe dinero en Caja, porque si las entradas proporcionan solamente 14 millones en billetes y una parte insignificante en oro, no se puede atender al pago de estos sesenta u ochenta millones.

Esto, en lo que se refiere al ejercicio financiero de 1921, y las leyes complementarias, principalmente aquellas que han aumentado los gastos permanentes del presupuesto.

Mientras tanto, el presupuesto del año 22 ha sido presentado con estas cifras globales: total de gastos: 320.924,350 pesos billetes y 65.458,054 pesos oro; y como las entradas calculadas en el mensaje sólo llegan a 132.531,115 pesos papel y a 57.507,000 pesos oro resulta un déficit de 133.393,235 pesos papel y de 7.951,054 pesos oro.

El señor Ministro calcula el déficit sólo en 121.502,900 pesos; pero para hacer este cálculo descuenta la suma de 1.684,650 pesos moneda corriente y de 14.033,328 pesos oro consultadas en los presupuestos de Hacienda y de Industria y Obras Públicas, sumas que deben cubrirse con fondos especiales, como dice el mensaje. Con todo, debo manifestar al señor Ministro que fondos especiales no existen porque se ha dispuesto de ellos. En consecuencia, estos fondos no se pueden descontar para calcular el déficit del presupuesto, y por eso es que yo no rebajo estas cantidades para establecer el monto del déficit.

Agregando el déficit en oro al déficit en billetes, con un recargo de 150 por ciento para el primero, llegamos a un déficit total para el ejercicio financiero del año 22 ascendente a 158.270,870 pesos, es decir, 160.000,000 de pesos en números redondos. Y tenemos así que el déficit de este año que calcula el señor Ministro en cien millones papel y en cuarenta millones oro, — o sea, otros cien millones en papel con recargo de ciento cincuenta por ciento, —debe aumentarse a trescientos sesenta millones de pesos para el año 22.

No es este el único déficit de nuestras finanzas. El Presidente de la República, en el mensaje leído en el Congreso el 1.o de Junio, dice lo siguiente:

"Restando el superávit en oro y agregando el déficit en billetes al producido en 1919, llegamos a que el déficit total general con que cierra el ejercicio financiero que terminó el 31 de Diciembre de 1920, según consta del balance oficial, se descompone de la manera siguiente:

Año 1920

Déficit en oro. . .	$ 15.178,547.84
Déficit en billetes.	99.178,466.67

Agréguese este déficit al previsto por el señor Ministro de Hacienda para el ejercicio financiero del año actual y del 22—que acabo de manifestar llegará a trescientos sesenta millones—y tenemos un déficit total muy cerca de quinientos millones de pesos.

Esta es la situación a la cual quiero llamar la atención del Senado y del señor Ministro, para decir a S. S. y para decirle al Senado de la República que este asunto no puede resolverse sólo con una medida transitoria.

El proyecto de empréstito que S. S. festina, que quiere ver despachado, y que, por supuesto, habrá que aprobar para que existan recursos con que atender a los gastos de la Nación, exige una mirada más de conjunto para que todo el problema pueda ser abarcado en toda su magnitud.

No es el déficit de cien millones de pesos billetes y de cuarenta millones oro, que representan otros cien millones papel más, lo que el señor Ministro tiene ante sí. S. S. tiene, ante todo, el deber de presentar un presupuesto saldado para 1922, y de dar a la Comisión Mixta los elementos para que pueda elaborar este proyecto de presupuestos en condiciones de regularidad, para que no se venga en tres meses más, y después, dentro de otros tres meses, a golpear las puertas del Congreso en demanda de nuevas autorizaciones de empréstitos que son el descrédito financiero del país.

Por eso he creído de mí deber llamar la atención del Senado a este aspecto del problema económico. No son medidas aisladas las que van a salvar nuestras finanzas, porque ésta no es producida sólo por una falta momentánea de Caja.

Los proyectos de recursos que el señor Ministro de Hacienda prepara para obtener su despacho en la Cámara de Diputados y que deben venir después al Senado, no son suficientes para atender al enorme déficit que gravita sobre las arcas del Estado.

Quinientos millones de déficit van a ser saldados ¿en qué forma? ¿Tendremos dentro de dos meses que volver a dictar otra ley de auxilios extraordinarios? ¿No sería esto comprometer el porvenir financiero del Estado? ¿No sería conveniente que la comisión que tiene en estudio el proyecto de empréstito y el señor Ministro de Hacienda que tiene la responsabilidad de la situación financiera del país, estudiaran conjuntamente y de una manera detenida la solución radical y completa de este problema?

El señor Ministro se encuentra actualmente presionado por la falta de recursos con que atender a los diversos gastos inmediatos e impostergables, como aquellos que significan sueldos del Ejército, de las policías, de la Marina, de las cárceles, etc., porque el no pagarlos sería paralizar la marcha administrativa del país; pero mientras tanto hay que tomar en consideración que no contamos con recursos para mantener un presupuesto que el señor Ministro ha condenado como contrario a las buenas prácticas de la administración.

El señor Ministro ha sido bastante explícito en su exposición al condenar estos derroches, estos excesivos gastos que se vienen haciendo de una manera exagerada en los últimos años.

Dijo S. S., en su exposición, lo siguiente:

"Exagerado el sistema de nuestra administración hasta elevar el presupuesto de gastos, considerados también los que deben tener fondos especiales, a trescientos cuarenta y seis millones seiscientos mil pesos papel y setenta y ocho millones quinientos mil pesos oro, en adquisiciones y acometimiento de obras de no inmediata urgencia y con aumentos de sueldos a una gran parte del personal de empleados, en evidente desacuerdo con el poder financiero del país, se ha procedido por el Gobierno a dejar sin inversión por este año a ítems que representan una suma de veinticuatro millones de pesos papel y cerca de tres millones oro."

Alude también el señor Ministro a las leyes especiales, pero S. S. las ha descontado al hacer el cálculo de los gastos en oro que tiene que saldar.

Esta condenación del sistema exige un remedio administrativo, un remedio de Gobierno; es el señor Ministro de Hacienda quien está obligado a declarar que no se debe invertir más de tanto en los presupuestos, que para tales gastos da tales entradas; si no hay fondos bastantes para hacer los gastos, será preciso recurrir al crédito; pero se sabrá qué suma se va a gastar. Y esto debe calcularse, no solamente para el año actual, sino que también para el venidero.

El señor Ministro de Hacienda ha presentado un primer proyecto de empréstito por la misma suma con que ha sido aprobado por la Honorable Cámara. En la Comisión de Hacienda de aquella Cámara se suscitaron diversas dificultades sobre la naturaleza de la autorización: algunos honorables diputados querían que la autorización se diera para contratar todo el empréstito en oro, otros mantuvieron la idea de contratarlo parte en oro y parte en billetes. Supongo que en vista de los antecedentes que proporcionó el señor Ministro, la minoría de la Comisión presentó a la sala una indicación para elevar la suma del empréstito a doscientos millones en billetes y cincuenta millones oro. En la discusión de la Cámara de Diputados los doscientos millones quedaron reducidos a cien millones. Ahora bien: ¿son suficientes los cien millones? Entiendo que si el señor Ministro aceptó en la Comisión de Hacienda que se elevara el monto del empréstito a doscientos millones, era porque entonces S. S. lo creyó necesario o indispensable. Por mi parte, tengo esta duda, y desearía saber si el señor Ministro considera bastante la autorización que consulta el proyecto que ha aprobado la Honorable Cámara de Diputados, de cien millones de pesos billetes, para completar el ejercicio financiero y los gastos impuestos por leyes especiales en 1921. ¿No tendrá que venir el señor Ministro en dos meses más a pedirnos otros cien o ciento cincuenta millones más?

¿Qué sería del crédito del país si tal cosa aconteciera? ¿Qué se pensaría al ver un procedimiento que revelaría que no ha habido fijeza de miras, que no hay un propósito deliberado de Gobierno?

Yo invito al honorable Ministro a que estudie esta cuestión, y ojalá que el informe de la Comisión de Hacienda del Honorable Senado la resolviera. Yo le pido al honorable Ministro que estudie, para que la resuelva como hombre de Estado, la cuestión principal, que afecta no sólo al ejercicio financiero del presente año, sino también al ejercicio financiero del año 22.

¿Con qué fondos cubriríamos los gastos del año 22 si se mantienen las leyes que el honorable Ministro ha contemplado?

El tiempo que queda es angustiado y ante la situación que revelan los datos oficiales, no es posible vacilar en tomar las medidas que sean necesarias, por dolorosas que ellas sean. Es evidente que esas medidas serán dolorosas, pero por eso mismo, el Gobierno está en el deber de afrontar la situación que se produzca, cargando con su responsabilidad.

Espero, por eso, que se ha de aprovechar esta oportunidad para resolver la cuestión, no sólo en lo que se refiere al ejercicio financiero del presente año, sino también en lo que concierne al del año entrante.

En pocos días más, el señor Ministro ha de pedir en la otra Cámara el nombramiento de los diputados que en su representación habrán de integrar la Comisión Mixta de Presupuestos, y es necesario que esa Comisión inicie sus tareas emprendiendo el estudio sobre las fuentes de recursos, a fin de que fije el monto de las entradas y determine la cuota de los diversos Ministerios.

S. S. debe manifestar con franqueza de hombre de Estado, qué economías se pueden introducir en los presupuestos, no en un tono vago como el que ha usado en su exposición de ayer, sino de un modo preciso. Es preciso que se introduzcan economías en la proporción que sea necesario, superiores a las que se refería el honorable Ministro, que son insignificantes con relación a un presupuesto de cuatrocientos o quinientos millones de pesos.

Se ha dictado una ley que ha sido condenada por toda la opinión pública y que la prensa no ha podido defender, como es la que fija los sueldos del profesorado de instrucción secundaria, superior y especial. Esa ley no puede ser mantenida, debe ser reformada; y sin embargo el honorable Ministro repetía ayer los mismos conceptos del mensaje que el Senado rechazó en consideración a que no resolvía, como debía resolver, las cuestiones que esa ley suscita.

Temo, señor Presidente, que las economías queden como siempre en palabras y en muy buenas intenciones. La primera ley en materia de finanzas públicas es atender a los gastos con las entradas, dentro de los recursos del Estado.

No es posible forzar estos recursos; no es posible decir: voy a gastar mil millones, cuando el poder financiero no da fuerzas sino para trescientos millones. No creo que se pueda establecer la doctrina de que primero se determinan los gastos y después se buscan los recursos, porque esa doctrina está condenada por nuestra ley positiva.

La ley del año 12 tuvo por objeto impedir que los gastos sean aumentados en el Congreso por los congresales para captarse buenas voluntades. Dijo: no se deben autorizar más gastos que los que puedan hacerse con entradas calculadas sobre bases fijas.

No es posible decir ahora: voy a gastar trescientos veinte millones cuando se sabe que no hay absolutamente con qué atender a esos pagos y su fijación en esa cifra determinaría forzosamente un déficit de ciento sesenta millones de pesos.

Como el señor Ministro no estaba presente cuando hablé con referencia al presupuesto de 1922, voy a repetir los cálculos que hacía en cuanto basten para que S. S. comprenda bien mis observaciones.

El presupuesto para el año venidero asciende a la suma de 320 millones 924 mil 350 pesos en billetes y 65 millones 458 mil 054 en oro; estos son los gastos, restando de esa suma 182 millones 531 mil 115 pesos billetes y 57 millones 507 mil pesos oro, a que ascienden las entradas calculadas, tendríamos un déficit de 138 millones 393 mil 235 pesos billetes y 7 millones 951 mil 054 pesos oro, o sea, convirtiendo el oro en billetes, un déficit de 160 millones en números redondos.

Y yo digo ¿es posible que la Comisión Mixta pueda trabajar con un déficit de 160 millones por delante?

Es indispensable, allanar el camino a la Comisión Mixta y al Congreso.

Y con respecto a la situación actual, yo me permito indicar al señor Ministro que aproveche esta oportunidad para resolver el problema en forma completa, no sólo con relación al ejercicio financiero del año 21 sino también con relación al ejercicio financiero de 1922, y que si Su Señoría necesita con urgencia recursos para formar caja, limítese a esos recursos por el momento en la seguridad de que encontrará cooperación tanto en la Comisión como en el Senado. En seguida, abordemos la solución permanente, que debe ser radical.

Yo he creído que debía hacer estas observaciones como explicación de la actitud que he asumido al hacer uso de la palabra.

El señor OYARZUN (Ministro de Hacienda).—Comprenderá el Senado que tengo que dar una respuesta a la ligera a las observaciones del señor presidente, que ha asumido su carácter de simple senador al formularlas.

El Gobierno cree que la solución del conjunto de dificultades que se le presentan en el estudio del problema financiero del presente año y del año próximo exigirá necesariamente un tiempo más dilatado que el de unos cuantos días, probablemente desde ahora hasta fines del año.

Posiblemente, como lo he dicho otra vez, habrá que afrontar la reorganización de servicios enteros de la Administración que hoy por hoy están enteramente viciados. Este trabajo, como se comprenderá, exige reposo y la acción colectiva de muchas personas a quienes el Gobierno tendrá que acudir solicitando su cooperación.

Tiene todavía que esperar el Gobierno el concurso de la Comisión Mixta, cuya misión esencial es encuadrar los gastos dentro de los recursos con que podrá contar durante el año en que el presupuesto debe regir. Ese estudio no puede hacerlo el Gobierno solo. El Gobierno ha presentado el estado de déficit en que se encuentra el país; ha indicado el mal y no excusa su obligación de buscarle remedio. Por eso es que solicita la cooperación del poder público más afectado por los gastos, que es el Congreso, por medio de su Comisión Mixta, a fin de llegar a la solución racional del problema.

Esta tarea tiene que demorar, es la obra de dos, tres o cuatro meses; mientras tanto, para andar durante este tiempo, para hacer frente al ejercicio del presupuesto de este año y a los demás gastos públicos indispensables de aquí a Diciembre o Enero, el Gobierno ha solicitado este empréstito, reducido a cien millones de pesos después que ya supo, en una reunión habida en la Presidencia de la República entre los Consejeros de los Ferrocarriles y los Ministros, que seguramente se acudirá al Congreso solicitando una medida especial para cubrir los sesenta millones de pesos que la Empresa presenta como déficit seguro para fines de este año.

Descargado ya el Gobierno de esta grave responsabilidad por parte de los ferrocarriles, cree que con las entradas calculadas para el año, con los recursos que puede dar inmediatamente el ejercicio de algunas leyes, y con los cien millones de empréstito, habrá de poder reunir unos ciento ocho o ciento diez millones de pesos, que es lo que se da como saldo de la diferencia entre las entradas calculadas y los recursos que hasta ahora se estiman de más segura percepción.

Esta es la situación. No se disimula el Gobierno que el problema es mucho más hondo de lo que parece; pero necesita, vuelvo a decirlo, afrontar este estudio no con la ligereza de los pocos días que el actual Ministro de Hacienda está al frente de esta cartera, sino con más calma y con la cooperación inteligente que han de aportar los miembros de la Comisión Mixta de Presupuestos.

A esto obedece la presentación del proyecto de empréstito en las condiciones indicadas. No ha acudido el Gobierno a otras fuentes de recursos, como pudiera ser ir al crédito bancario en demanda de treinta o cuarenta millones de pesos, porque se estima que esta suma sería ineficaz, porque creemos que no hemos de poder hacer el ejercicio normal del presupuesto actual y del conjunto de los créditos ya producidos en contra del Fisco, con una cantidad menor de cien millones de pesos.

Esto nos permitirá tener el desahogo necesario para afrontar, como he dicho, la reorganización de los servicios públicos, para estudiar las rebajas de sueldos, en fin, para adoptar el conjunto de medidas que tienen que producir el equilibrio entre las entradas y las salidas.

Rectificación

El señor ZAÑARTU (don Héctor).—Deseo hacer una rectificación a la versión de la sesión de ayer respecto de las palabras que pronuncié, en las cuales la redacción incurrió en algunas equivocaciones.

En una parte, refiriéndome a la forma del empréstito que se iba a contratar, decía yo que se iba a recurrir a esta clase de emisiones, no en razón de necesidad de circulante que el país pudiera tener, sino para llenar las necesidades de la Caja Fiscal. Y se me hace decir:

"Su propósito no es, como pudiera creerse, atender a la mayor o menor escasez de papel moneda, sino lisa y llanamente saldar el déficit en que se encuentra la Caja fiscal. Todo esto lo considero de suma importancia y, por lo tanto, creo que el proyecto debe ser objeto de un estudio detenido en la Comisión respectiva."

También en la votación se me hace aparecer votando en contra de la indicación que había formulado, y todavía, fundando mi voto.

Como no acostumbro incurrir en estas contradicciones, deseo dejar constancia de que mi voto fué en un sentido contrario al que se me supone en esa versión.

El señor OVALLE (presidente).—Se dejará constancia de las rectificaciones que hace el señor senador por Maule.

Inspector de Bancos

El señor ALESSANDRI. — En la sesión de ayer tuvo la satisfacción de oír las observaciones que el honorable senador por Cautín formuló sobre la quiebra del Banco Popular y de la medida que de oficio ha tomado la Corte Suprema, ordenando que un Ministro de la Corte de Apelaciones se avoque el conocimiento de esta quiebra en la cual han quedado comprometidos tantos intereses de gente pobre.

Esta medida de la Corte Suprema ha venido a darme la razón cuando llamaba la atención del Senado hacia la necesidad de proceder al nombramiento de un Ministro de la Corte de Apelaciones para que conociera de esta quiebra.

El nombramiento de Ministro sumariante ha recaído en la persona del señor Bascuñán Cruz, quien a la vez que da amplias garantías de rectitud, competencia y honorabilidad, ha de hacer justicia, resguardando los intereses de los pobres acreedores comprometidos en esta quiebra.

En cuanto a las palabras del honorable senador por Cautín, en que exima de toda culpa al Inspector de Bancos, coincidiendo con su señoría, en que se trata de un caballero honorable a quien en nada afectan los procedimientos y malos manejos del Banco, siento no apreciar igualmente su conducta funcionaria, pues ha faltado a su deber, según mi concepto.

La impresión que me deja un documento público emanado del Inspector de Bancos, es que este caballero ha procedido en esta delicada materia como un niño.

Este caballero trata de escudar su responsabilidad diciendo que la ley no le facilita los medios de hacer las investigaciones necesarias para el completo desempeño de sus funciones. Aún suponiendo que así fuera, (y voy a probar que no lo es), cuando el Gobierno le ordenó que investigara qué situación tenía el Banco Popular, para poder entregarle la gruesa suma de un millón de pesos que solicitaba, como ayuda fiscal, debió hacer un estudio minucioso de la situación de aquella institución, para no exponer los caudales públicos. Pero el señor Inspector creyó salvar toda su responsabilidad diciendo a este respecto:

"Esta Inspección, con fecha 12 del mes próximo pasado (Marzo), dando cuenta a US. de la visita de inspección practicada al Banco Popular, de orden de US., informó a US. sobre la corrección de las operaciones de dicho Banco y de las necesidades que tenía de aumentar sus disponibilidades para satisfacer el enorme movimiento que le impone su numerosa clientela.

En consecuencia, el infrascrito no vé inconveniente para que US. ordene el depósito fiscal que solicitan los consejeros y gerentes de dicho Banco, en la inteligencia de que proceda a cobrar algunos créditos que inmovilizan su capital y estudie la conveniencia de elevar su capital actual, como lo hacía presente a US. en su informe de 12 del mes próximo pasado. Inspección de Bancos, 7 de Abril de 1921".

De manera que el señor Inspector creyó que era bastante la inspección que había hecho al Banco dos o tres meses antes, para manifestar al Gobierno que no había inconveniente para que depositase allí un millón de pesos.

Sin hacer mayores cargos a este funcionario, insisto en que este informe es infantil, pues no cabe otra apreciación de un documento oficial en que un alto funcionario, al que se le encomienda la delicada labor de investigar en una institución bancaria, sobre si dá o no seguridades para la colocación de una fuerte suma de dinero, se limita a decir que hay allí algunos documentos que inmovilizan su capital y que convendría cobrar, como si se tratara de pequeños créditos de dos o tres mil pesos, siendo que se trataba de créditos por millones de pesos.

Esto está indicando que el Inspector no ha visto ni ha cumplido con su deber de hacer la inspección, o si la hizo ha caído como un inocente en manos de personas que lo han hecho ver algo que no era la verdad.

Es muy sensible y molesto tratar de estas cuestiones personales, pero es indispensable hablar con franqueza, y no escudarse con que la ley no da recursos o con otros pretextos para eludir responsabilidades. El hecho es que los dineros se pierden, que las estafas se producen y que estos acontecimientos desprestigian el buen nombre de Chile.

Según los consejeros de este Banco, hay seis mil cuentas, pero el señor Vélez se olvidó de decir que estas cuentas no son de crédito y que las que lo son, representan un ínfimo porcentaje de ese número.

Con esto se engaña a la gente, que creía encontrar facilidades y que no las encontraba mayores que en una casa de préstamo, por las garantías exigidas y a un interés casi usurario.

Estos engaños atraían a la gente que depositaba en el Banco sus ahorros y mientras tanto, yo estoy seguro que de esas seis mil cuentas, más de cinco mil serían de depósitos y la mayoría de las de crédito servían para estas especulaciones que se han venido descubriendo.

Desearía me dijera el señor Ministro si cuando el Inspector de Bancos le evacuó su informe, tuvo a la vista el decreto por el cual se establece las facultades y obligaciones que tiene este Inspector, si tuvo en cuenta lo que establece la ley número 1,621, cuyo artículo 2.o dice como sigue: "El Presidente de la República nombrará un Inspector de Bancos, quien, previo estudio de los libros y comprobantes de cada Banco, informará semestralmente sobre la exactitud de la contabilidad y de los balances que mensualmente deben éstos pasar al Ministerio de Hacienda, en conformidad con la ley de 23 de Julio de 1860. Este inspector tendrá un sueldo de diez mil pesos anuales."

En seguida, el decreto que establece la forma en que deben enviarse al Ministerio de Hacienda los balances de los Bancos, dice así: "Art. 5.o Son obligaciones del Inspector, además de las que le impongan las leyes y las disposiciones que dicte el Ministerio de Hacienda:

1.o Dar fe de la exhibición del capital social de los Bancos.

2.o Intervenir en los balances y autorizarlos con su firma.

3.o Exigir comprobación, cada vez que se estime conveniente, de la existencia en Caja y de los títulos de crédito, ya sean de propiedad de los Bancos o que estén en custodia o garanticen operaciones de préstamos.

4.o Inspeccionar en igual forma los libros de contabilidad y los libros auxiliares de cada Banco, comprobar la exactitud de las cantidades anotadas en los balances, especialmente en las cuentas corrientes, capital social, fondos de previsión y de reserva, documentos en cartera, depósitos a la vista y a plazo y en cuenta y pérdidas, y certificar el saldo de las cuentas que tengan sus directores.

5.o Establecer la exactitud de la contribución que deben de pagar los Bancos, y vigilar la percepción del impuesto de timbres y estampillas sobre títulos o documentos de dichas instituciones.

6.o Velar por el cumplimiento de las leyes a las cuales deben su existencia los Bancos y la observación de las disposiciones supremas que autorizaron la constitución de los mismos.

7.o Pasar mensualmente al Ministerio de Hacienda un detalle o resumen general de los balances de cada Banco.

Y así sucesivamente, señor Presidente.

Queda, pues, claramente establecido que mucha gente modesta habría salvado su dinero si este caballero hubiera gastado más celo en el cumplimiento de su deber, pues desde tres meses atrás ya se habría podido prever la catástrofe que se preparaba desde hace cuatro meses, en que el Banco venía forzando máquinas y valiéndose de toda clase de subterfugios y de ingenio para hacer caer en sus redes no sólo a algún cliente gordo, sino a numerosos pequeños, que aportaran a sus cajas uno o más millones que le permitieran continuar en sus especulaciones, como lo denunció el honorable senador por Cautín.

Al hacer este cargo al señor Vélez, vuelvo a expresar mi concepto de que se trata de un distinguido y honrado servidor público, que si ha incurrido en omisión de sus deberes, no le alcanza inculpación alguna de otro orden, pero su falta de perspicacia para salvar los escollos y los engaños en que lo envolvieron, le incapacita, a mi juicio, para el desempeño de un cargo como el que desempeña, en que se requieren condiciones que él, por sus años y el estado de su salud, no posee.

El señor OYARZUN (Ministro de Hacienda).— Quiero dar una rápida respuesta al honorable senador por Aconcagua respecto de las observaciones que acaba de formular sobre el Inspector de Bancos.

Inmediatamente de saber el Ministro que habla la situación de cesación de pagos y de quiebra del Banco Popular, llamó a su oficina al señor Vélez y como el Ministro acostumbra hacer el despacho de su Departamento en presencia de los jefes de las distintas secciones del Ministerio, se encontraban en la sala el Director del Tesoro, el Director de Contabilidad y el Sub-Secretario.

En presencia de estos caballeros, el señor Vélez, fué examinado al tenor de la gestión que había hecho sobre este préstamo de los quinientos mil pesos que mi antecesor facilitó a esa institución bancaria.

Del estudio que hicimos tanto de la ley de Bancos del año 60 como de la ley especial sobre inspectores de Bancos, llegamos a la conclusión de que aquel decreto del señor Montenegro estaba perfectamente ajustado a la ley para dar al Inspector de Bancos la tuición general de estas instituciones de crédito.

Pero luego nos encontramos con que el referido decreto fué derogado por otro posterior de otro Ministro de Hacienda, quien consultó al Consejo de Defensa Fiscal y éste encontró que el decreto del señor Montenegro a que me refiero, no estaba ajustado a las prescripciones de la ley.

Yo hice presente al señor Vélez que por su parte había habido descuido o negligencia en el desempeño de sus atribuciones. El señor Vélez me expresó que se encontraba enfermo, y que por esta causa estaba tramitando su expediente de jubilación. Esto ha dado origen a un Mensaje que presentará el Gobierno para reorganizar la Inspección de Bancos, consultando especialmente la manera de establecer el mejor control posible respecto de los depósitos de ahorro en estas instituciones de crédito. De manera que pronto vendrá al Congreso un Mensaje que tienda a solucionar esta deficiencia, y, respecto del señor Vélez, puedo decir que se retirará de la Administración porque su salud no le acompaña.

El señor ALESSANDRI.—Agradezco al señor Ministro la explicación que se ha servido dar y me permito rogar a su señoría que se sirva traer o hacer que lleguen al Senado los antecedentes del decreto y del nuevo decreto que lo derogó.

Déficit Fiscal

El señor CONCHA SUBERCASEAUX.— Las cifras que mani-

La Sociedad Nacional de Agricultura
Salitre
RECIBIO
La Sociedad Nacional
SALITRE

Viña San Pedro
(J.G.Correa Albano)
EL MEJOR VINO

JOUTARD
ES EL MEJOR
CIGARRILLO

festó el señor Presidente respecto al presupuesto actual y a la situación que se producirá en el presupuesto del año próximo, me han dejado verdaderamente espantado, porque pensar que nos encontramos en presencia de un déficit seguro de quinientos millones de pesos, es algo monstruoso.

En estas circunstancias, todos los que tenemos la responsabilidad de un cargo público, debemos cooperar a que esta situación se alivie lo más posible, tratando de evitar la necesidad de recurrir a constantes autorizaciones de empréstitos, que van a ir sucediéndose uno a otro para poder saldar estos grandes déficits.

El señor Ministro de Hacienda, en la breve réplica que hizo al honorable señor Claro Solar, manifestó que con los cien millones papel y los cincuenta oro que consulta el proyecto de empréstito, sobre el cual no me pronuncio, el Gobierno podría marchar perfectamente hasta fines del presente año. Yo creo que de los datos que expuso el honorable señor Claro Solar, no resulta eso, sino que siempre queda una cantidad bastante mayor por cubrir, pues hasta ahora se sabe que el déficit de este año llegará a trescientos millones de pesos, poco más o menos.

En estas circunstancias un empréstito no vendría a solucionar la situación en que nos encontramos, y es de temer, como lo manifestó el honorable señor Claro Solar, que pronto venga otra autorización para contratar un nuevo empréstito.

Yo abundo por completo en las ideas manifestadas por el honorable señor Claro Solar, y estoy dispuesto a cooperar, en la medida de mis fuerzas, al mejoramiento de nuestras finanzas. Que busque el Gobierno los recursos inmediatos que necesita, a fin de que pueda darse tiempo el Congreso para encontrar una solución definitiva a la situación en que nos encontramos.

Es necesario hacer la revisión total de los presupuestos, no sólo de este año, sino también del próximo; y es necesario, además, que la Comisión Mixta entre a trabajar desde luego. Yo he formado parte de esta Comisión durante dos años, y he visto la forma cómo trabaja.

Llegan tarde los presupuestos, y ante el apremio, se empieza a despacharlos a fardo cerrado y casi no hay tiempo para estudiarlos. En seguida, vienen los empeños y las componendas entre diputado y diputado, entre senador y senador, resultando que el presupuesto se despacha rápidamente.

De esta manera hemos ido llegando poco a poco a la situación de desequilibrio financiero que puede significar la ruina del país.

Nuestro honorable Presidente, ha insinuado al señor Ministro de Hacienda la idea de que el Congreso podría despachar rápidamente un proyecto que diera al Estado los fondos necesarios para la atención de sus necesidades más apremiantes, como pago de las Policías, Marina, Ejército, Cárceles, Empleados Públicos, etc.

Yo creo que una vez despachada esta ley, el señor Ministro tendría tiempo, con la ayuda eficaz y sincera de todos los miembros del Congreso, para buscar una solución definitiva a este exceso de gastos en que nos encontramos embarcados como si fuéramos un país muy rico, cuando ha bastado la crisis salitrera que se ha producido para determinar en corto tiempo la hecatombe en que hoy nos encontramos. Por eso creo que es de absoluta necesidad reducir nuestros gastos.

Y con ese apremio con que se despachan los presupuestos, puede decirse a fardo cerrado, se han despachado sin mayor estudio los proyectos de aumentos de sueldos de los empleados públicos, la última ley de los cincuenta millones para construcción de obras públicas, la ley de aumento de sueldos al profesorado, y todos los proyectos que se presentan.

El proyecto de empréstito ha venido al Senado, casi se puede decir a última hora, manifestándose gran apremio por su pronto despacho. Yo digo: ¿No habría una solución que permitiera dar al Gobierno los recursos necesarios para los desembolsos que tuviera que hacer durante un tiempo determinado, y el Senado pudiera elaborar, de acuerdo con el señor Ministro de Hacienda, un proyecto que modificara la situación actual de nuestras finanzas y que propendiera al equilibrio de nuestros presupuestos?

Yo creo que la idea planteada por nuestro honorable Presidente, mejorada por el señor Ministro y apoyada por todos los miembros del Senado, habrá de traernos una mejoría de la gravísima situación por que atravesamos.

El señor **OYARZUN** (Ministro de Hacienda).— No veo en qué consiste esa indicación o insinuación a que se ha hecho referencia y que se ha formulado al Ministro que habla.

Yo he presentado al Senado la situación del país sobre la base de que no se podrá marchar si no se conceden los recursos pedidos por el Gobierno para que la Administración pueda llegar hasta Diciembre, que es el plazo dentro del cual se puede hacer esta reorganización que traerá la reducción de los gastos públicos.

¿Qué se insinúa? ¿Se desea que se abra una cuenta bancaria, un crédito cualquiera? El Gobierno lo ha intentado, pero no ha encontrado facilidades; se encontrarían treinta o cuarenta millones, suma que no bastaría para cubrir los gastos indispensables, porque se necesitan imprescindiblemente los dos tercios de la suma que se consulta en el proyecto de empréstito.

El señor **CONCHA SUBERCASEAUX**.— Sé que es muy antipático proponer economías, y temo que no haya energía suficiente para asumir la actitud que correspondería a la situación angustiosa del momento. Por nuestra parte estamos dispuestos a ayudar en toda forma al señor Ministro en sus propósitos de reducir los gastos.

El señor **OYARZUN** (Ministro de Hacienda).— El Gobierno está dispuesto a hacer toda clase de economías, pero estimo que en el presupuesto del año actual no se podrán hacer más que las ya propuestas (salvo una que otra más). En el presupuesto venidero se podrán hacer más reorganizando algunos servicios.

Desearía que se hablara con más claridad en esta materia.

El señor **CONCHA SUBERCASEAUX**.— Yo hablaría con más claridad si contara con antecedentes que no tengo.

He leído en los diarios, por ejemplo, que se han mandado a Europa a varios estudiantes, ¿se cree que es oportuno este gasto?

El señor **OYARZUN** (Ministro de Hacienda). — No sé que se haya hecho eso; agradecería al señor senador que me proporcionara el diario en que se da ese noticia.

El señor **CONCHA SUBERCASEAUX**. — Con mucho gusto, señor Ministro.

El señor **CLARO SOLAR**. — Parece que el señor Ministro no ha encontrado bastante claras las medidas que he insinuado, aún cuando creo haber sido bastante explícito.

Manifesté que el señor Ministro ha hecho por decreto las economías que le era posible en los presupuestos del año actual, economías que, según su señoría, ascienden a $ 24.500,000, aunque hasta el momento, no conocemos el decreto que las ordena y que su señoría nos ha dicho que han firmado los seis señores Ministros.

Por mi parte, creo que el punto principal de esta cuestión está en los gastos fijos o permanentes, muchos de los cuales el señor Ministro califica de derroches; gastos que sólo pueden reducirse por medio de otra ley. Pero es precisamente al Gobierno a quien corresponde asumir la responsabilidad de estudiar tales economías y proponerlas al Congreso.

A este punto me referí especialmente en mis observaciones, y aprovecho la benevolencia del Honorable Senado para agradecer al señor Ministro las palabras de su señoría con relación a las que yo pronuncié.

Pero esperar hasta fines de año para emprender la tarea de ese estudio; importa, en realidad, no hacer nada.

El señor **OYARZUN** (Ministro de Hacienda). — Tal vez me he expresado mal, honorable senador. Yo no he dicho que rehuse trabajar desde luego, sino que la tarea exigirá un tiempo tal que probablemente tomará la mayor parte del año.

El señor **CLARO SOLAR**. — Quiero ser absolutamente franco al decir que si se espera hasta fines de año para desarrollar esta tarea de hacer en los presupuestos las reducciones necesarias, llegaremos hasta el 31 de Diciembre de 1922 sin haber hecho nada.

Creo inútil propender a la alteración de la actual planta de empleados y a la reducción de sus sueldos por medio de leyes especiales. Creo que el Gobierno debe asumir de lleno la responsabilidad que le corresponde, porque no es al Congreso a quien corresponda esa tarea y la responsabilidad de la administración pública.

Los presupuestos han aumentado en forma inusitada e inconveniente debido a la pecha que se ha ejercitado para conseguir aumentos de sueldos, sin tener en cuenta siquiera la equidad, porque hay servicios como el de la administración de justicia que han quedado en una forma irrisoria.

¿Por qué no se dictaría, por ejemplo, una ley que suspenda en absoluto los aumentos que se han hecho en los últimos años desde 1914 por ejemplo? Esto significaría una economía muy superior a la que resultaría de la medida que se piensa tomar en el sentido de no proveer las vacantes que se produzcan, porque hay empleos que son necesarios.

En una oficina de diez empleados se podrán suprimir tal vez cuatro o cinco, pero calcular una reducción de una tercera parte de los empleados actuales, no me parece que sea una medida hacedera y práctica.

Como decía, se han dictado leyes de aumentos que han dejado a muchas reparticiones públicas en una situación deprimida como ocurre con la administración de justicia.

¿No sería posible, repito, tomar las leyes de aumentos de sueldos dictadas en los últimos años y proponer un proyecto que las modifique?

Ahí tiene el señor Ministro una idea práctica.

El señor **CONCHA** (don Malaquías). — Pero eso sería proceder con injusticia.

El señor **CLARO**. — No hay tal injusticia, señor senador.

El señor **CORREA OVALLE** (Vice-presidente). — Terminados los incidentes.

Se suspende la sesión.

Se suspendió la sesión.

SEGUNDA HORA

Caja Central de Chile

El señor **CLARO SOLAR** (presidente).—Continúa la sesión.

Continúa la discusión del proyecto sobre creación de la Caja Central de Chile.

Puede continuar usando de la palabra el honorable senador por Valparaíso, que quedó con ella en la sesión de ayer.

El señor **RIVERA**.—Al terminar la sesión de ayer me ocupaba de este nuevo ramo de la administración pública que se pretende crear y que se llama Caja Central de Chile, y demostraba, así, de ligera, lo que son las administraciones del Estado en empresas comerciales o industriales.

Hoy no es posible prescindir del importantísimo debate que ha habido en la primera hora de la sesión de hoy, y todavía tenemos que mirar desde este punto de vista el proyecto en debate haciendo algunas ligeras reflexiones sobre el particular.

El señor presidente del Senado ha demostrado, y basándose en datos estadísticos emanados de fuentes oficiales, que un déficit enorme amaga en estos momentos al Erario Nacional, y al respecto ha insinuado Su Señoría diversas medidas encaminadas a remediar las consecuencias de este déficit, consecuencias que en caso de no tomarse medidas adecuadas, habrán de ahondar el mal.

Natural es entonces pensar que en estos momentos toda la atención del Congreso de la República debe recaer primariamente sobre la necesidad de acudir a los únicos medios que se han descubierto hasta ahora para mejorar situaciones como la presente. Se ha hablado tantas veces acerca de estos medios, se han escrito tantos cientos o miles de volúmenes por los economistas acerca de ellos, que ya no vale la pena detenerse en ellos y sólo basta insinuarlos: son los impuestos y las economías.

Este proyecto de Caja Central de Chile que se presenta a la consideración del Congreso con caracteres de tan calificada urgencia, yo no sé en cuál de estas dos categorías de exigencias premiosas para salvar la situación actual pudiera encontrar su ubicación. Es indiscutible que la tiene; pero la tiene en sentido negativo, la tiene en el sentido de crear nuevos impuestos; pero impuestos que no tonifican en manera alguna a la caja fiscal, sino que van a pesar como otro gravamen, como una montaña de agobio y de miseria sobre el pueblo.

Yo voy a demostrar a la Cámara que, como lo insinué en la sesión de ayer, este proyecto no es más que una máquina para fabricar papel moneda. Yo estoy autorizado para emitir esta opinión: desde que llegué al Congreso de la República fuí siempre enteramente contrario a las emisiones de papel moneda, que se presentaron en los primeros momentos con los caracteres de una necesidad imperiosa de aumentar el circulante. Fué completamente inútil que por mi parte me esforzara en demostrar que lo que faltaba en aquellos instantes era capital y no circulante.

En 1904 terminó el período ordinario de sesiones del Congreso, en circunstancias en que el que había estaba con la palabra combatiendo la emisión de papel moneda, aquella emisión de treinta millones de pesos que surgía en momentos en que se alegaba por todas partes que el resurgimiento industrial y comercial de Chile exigía un mayor circulante. No fué obstáculo para impedir la emisión el sinnúmero de razones que se hicieron valer para demostrar que no era circulante lo que faltaba sino capital, que las diversas circunstancias o factores que influyen en el circulante estaban subvenidas en Chile en una forma ampliamente considerable.

Se decretó la emisión, se produjo como natural consecuencia la inflación de todos los valores; un sinnúmero de sociedades comerciales, muchas de ellas sin base alguna, surgieron a la competencia de las operaciones bursátiles, y se vió el fenómeno verdaderamente curioso y extraordinario y que seguramente no se presentará jamás en este país, de que se suscribieran acciones con una violencia extraordinaria y se negociaban en seguida con cuatrocientos, con quinientos por ciento de premio aún antes de firmarse la escritura constitutiva de la respectiva sociedad.

¿Cuántas de esas sociedades nacidas al amparo de emisiones de papel moneda subsisten hoy día? Seguramente no más del veinte por ciento. Aquellas sociedades ganaderas del sur ¿qué suerte corrieron? Si exceptuamos una media docena de ellas, las demás perecieron porque no tenían base necesaria para constituir una riqueza efectiva como fruto de una organización y de una producción sistemada y positiva.

Naturalmente aquella primera emisión debía traer como consecuencia otra, porque, al amparo de las facilidades para obtener lo que se llama capital, bajo la forma de papel moneda y que en realidad no es más que un signo de cambio del cual se hace una producción fácil, a domicilio, podría decirse, se contraen compromisos muy serios que no se pueden salvar cuando no hay capitales, sino por medio de otra emisión.

Y así siguieron estas emisiones hasta que a ese período de fiebre intensa y voraz que ellas producen en la acción bursátil y comercial, sucede, como en la naturaleza humana, el natural decaimiento, y con él la crisis de los años 1907 y 1908.

Desde entonces no se había restablecido por completo nuestra situación, y fué necesario que acontecimientos más graves, los más trascendentales que, seguramente, ocuparán la historia de siglos de la humanidad, sobrevinieran para que Chile, dueño único del salitre, viera en este producto el aumento de sus riquezas efectivas y naturales, la tonificación de sus valores. Así, y con motivo de los acontecimientos ocurridos en 1914 y en los años siguientes se vió que el factor principal, el factor casi único que influía en la tonificación del cambio internacional, era el desequilibrio favorable para el país de la balanza de cuentas.

Es un axioma económico el de que las emisiones de papel moneda, sobre todo el de las emisiones de papel moneda de curso forzoso como las que tenemos en Chile, necesitan para que conserven su valor, para que sean una verdadera moneda que responda en realidad a un préstamo que pueda hacerse efectivo en el momento de su cobro a la vista y violentamente, es menester que haya valores que exportar al extranjero.

De tal manera que según esta doctrina, generalmente aceptada por los economistas, si necesitamos para nuestro cambio internacional, para nuestras operaciones de cambio con el extranjero en moneda de oro, doscientos millones de pesos en moneda de papel, es indiscutible que esos doscientos millones de pesos, que satisfacen por completo las exigencias del cambio internacional, tendrán que mantenerse en un valor equivalente a la par, serán un valor efectivo que corresponda a las necesidades precisas del comercio y del intercambio entre las naciones.

Si se excede la emisión viene la depreciación a virtud de fórmulas absolutas, matemáticas casi: el valor de la suma de papel moneda en circulación, cualquiera que ella sea, es igual a la suma desconocida, pero cierta, de los valores monetarios que la sociedad ha menester, que es casi invariable en un estado comercial y en un tiempo dados.

Si aumentamos, no teniendo necesidad más que de 200 millones de pesos, nuestra emisión en 200 millones más, es evidente que se produce un desequilibrio, una depresión proporcionada a la suma emitida en exceso, sometidos como están todos estos valores a la ley inmutable de la oferta y la demanda: mientras más moneda fiduciaria tengamos para adquirir los valores extranjeros, es claro que esos valores tienen que subir de precio; y se ha visto en la historia económica de todos los países que a una emisión excesiva, que permite mayor facilidad para adquirir los valores extranjeros efectivos, corresponde una depresión del cambio, porque los valores efectivos son fijos y lo mismo sucede cuando desaparece la garantía del cambio inmediato, de la convertibilidad violenta; se pierde la seguridad del canje y la moneda fiduciaria se deprime.

Pues bien, nosotros no nos hemos curado de esa experiencia dolorosa, y si yo acepto en principio, aunque no con los detalles con que ahora se presenta, el proyecto de empréstito, es porque creo que es mucho más correcto, que es un medio mucho más económico que el de simple emisión de papel moneda.

Es evidente que una emisión de papel moneda cuesta más barata, sobre todo cuando es el Estado, como en Chile, el emisor; es evidente que se puede emitir hasta el momento en que las máquinas resistan y el papel alcance; pero no lo es menos que esto tiene que influir de una manera aún más desfavorable en los intercambios comerciales. Esta fórmula de empréstito, que para mí tiene detalles bastante desagradables, dentro de mis doctrinas muy arraigadas en la materia, como el de que los bonos a moneda corriente tengan poder emisor.

Eso es muy grave, pues se convierte en gran parte este empréstito en una forma disimulada, encubierta, de emisión de papel moneda.

Es cierto que existe, por otro lado, el contrapeso de los préstamos que se van a contratar con los particulares, que no tienen la desidia del Estado, que no tienen en manera alguna el abandono de los intereses que administra, y los que naturalmente exigirán en el momento oportuno la cancelación de sus préstamos. Puede indiscutiblemente ese papel que va a salir ahora a virtud de este empréstito, si lo despacha el Congreso, puede venir a aumentar el papel moneda innecesario y perjudicial, pero queda la expectativa de que va a ser rescatable en el mismo momento en que el Estado tenga que cumplir el compromiso que contrae acerca del dinero que toma en préstamo.

El proyecto de Caja Central de Chile tiene el inconveniente de no ser un empréstito; tiene el inconveniente de no ser más que una simple emisión de papel moneda. En el nuevo informe de la Comisión de Hacienda del Senado, se han suprimido todas las disposiciones relacionadas con la conversión y se han suprimido todas las disposiciones relacionadas con la legislación bancaria. Por consiguiente, este proyecto no es más que una traslación de los fondos de conversión existentes en la Casa de Moneda, en la cual actualmente se encuentran, a las bóvedas de la Caja Central de Chile; y como están estos depósitos en oro, y no son susceptibles de producir papel moneda por la simple ubicación material la traslación de esos fondos, va a tener la virtud que en todos los países de la tierra han sido estimados vicios que gravitan pesadamente y como una montaña sobre los habitantes.

Estamos buscando los medios de hacer economías, y este proyecto no las hace. Este proyecto crea un organismo nuevo que demanda gastos de instalación, de administración y de todo género. Y en seguida, señor Presidente, con la facultad de emitir papel moneda sin garantía, trae por consecuencia la depresión del cambio internacional, el alza del precio de los artículos de consumo, el menor poder adquisitivo de la moneda y una reagravación de la miseria popular. Y en estos momentos en que desde las esferas del Gobierno, desde los asientos del Congreso, se clama contra los vicios de esto que se llama la oligarquía, vamos a constituir con esta Caja Central un nuevo organismo oligarca. Tal como ella está constituída nos encamina a establecer un privilegio en favor de determinadas colectividades, o de determinadas personas. ¿Qué acceso va a tener el pueblo a esta Caja Central de Chile? ¿Qué acceso van a tener a ella los ciudadanos en general que no sean Bancos o firmas importantes calificadas por los mismos Consejeros del Banco que, en una palabra, no sean capitalistas? ¿Qué acceso, repito, va a tener el pueblo a los mesones de la Caja Central?

Parece verdaderamente increíble que un recurso de esta especie, que un arbitrio tan condenado por todos los economistas de todos los países que han organizado en forma seria sus finanzas, se presente a la consideración del Congreso en estos momentos, con caracteres de apremio, en realidad como una medida de salvación pública.

Se sabe, honorable Presidente, que a todos los que en el último tiempo, con la experiencia de lo mudable que son los fenómenos económicos y financieros de nuestro país, combatimos las conversiones que se pretendieron hacer desde 1912 para acá, se nos tildaba de enemigos de la estabilización de la moneda, habiendo sido esa, sin embargo, nuestra aspiración suprema, nuestro anhelo más vehemente, al servicio del cual hemos puesto todas nuestras fuerzas y todo nuestro empeño. Este mismo Banco Central, Caja Central o Banco Privilegiado, que pudo justificarse con la expectativa de que fuera una institución provechosa que llegara alguna vez al anhelado norte de dar un valor fijo a nuestra moneda, se halla hoy despojado de ese carácter. No puede, entonces, tener ningún atractivo, no puede presentar ningún aspecto simpático para los que no deseamos gravar más al país con este horrible impuesto de la depresión del papel moneda; no puede halagar a nadie que intente en algún momento ver para las finanzas de Chile un horizonte claro y despejado que no se divisa y que no es el momento para pretenderlo, un proyecto semejante. Estamos en un instante de tormenta en que tenemos que asirnos a un madero para salvar con vida en el naufragio. Y no es este el madero, al contrario, esta es la bala que se dispara sobre el náufrago que va asido del madero para concluir de hundirlo.

La administración de la Caja Central de Chile por medio de un Consejo compuesto de los Poderes Públicos, el Senado, la Cámara de Diputados, el Presidente de la República y de los Gerentes de Bancos y otras personas, sería un Soviet oligarca, como decía muy bien uno de mis amigos del Senado; pero sería también, en realidad, una administración nueva en el Estado, una administración que tendría los caracteres más graves que pueden presentarse, porque aquí estaría eliminada la responsabilidad constitucional del Presidente de la República y del Ministro de Hacienda. La Constitución establece responsabilidades, así para el Presidente como para los Ministros, y yo que veo en este organismo llamado Caja Central de Chile una simple movilización del oro depositado actualmente en la Casa de Moneda, no comprendo cómo pueda ser una solución del problema.

El señor **CONCHA** (don Malaquías).—Pasaría lo que ha pasado con el Banco Popular.

El señor **RIVERA**.—Quién sabe, señor senador; bien pudiera ser.

Tenemos en este país el ejemplo de la centralización en manos del Estado, y vemos que ella no ha dado resultado alguno. Cuando se discutió aquí la ley de Ferrocarriles actualmente en vigencia, era necesario quitar de manos del Director General de este servicio, dependiente del Ministerio de Industria y Obras Públicas, la Dirección y entregarla a un Consejo. La primera idea relacionada con la ley de Ferrocarriles, fué la de hacer de este Consejo un cuerpo administrativo remunerado; pero como las leyes se estudian aquí con precipitación, como no se atiende a los diversos factores que influyen en un asunto determinado, se consideró que la remuneración de los miembros del Consejo los iba a dejar sujetos a la voluntad del Presidente de la República en todas sus actividades, y se estableció entonces que los puestos fueran gratuitos. ¿Y qué resultó? Un Consejo de directores honorarios y autónomo, formado por grandes personalidades, desde el primer momento y que quedó, en realidad, con las atribuciones de un simple empleado a sueldo del Estado. Así se ve este caso curioso: los consejeros nombrados por el Senado y por la Cámara de Diputados, que forman unidos uno de los tres altos poderes del Estado, están sometidos en casi todas sus decisiones y deliberaciones a la superior voluntad del Director General de los Ferrocarriles del Estado, que es un empleado meramente administrativo.

¿No es una situación anómala, extraordinaria, la que se produce? ¿Cuándo estos consejeros de los Ferrocarriles, que siempre han contado con mi aplauso, porque en realidad es una verdadera abnegación muy laudable la de sacrificarse como ellos lo hacen por el buen servicio público, cuándo han encontrado plena libertad de acción? ¿Cuándo han sido acogidos por el Gobierno sin reservas, dejando caer sobre este Consejo la responsabilidad plena de sus actos, que nace de un movimiento voluntario y arbitrario de las personas que lo han ejecutado? Nunca.

Se ha visto últimamente, en los momentos más graves para la Empresa, en que era necesario reparar el material, en que era necesario dotar a la Empresa de los Ferrocarriles de los elementos que necesita para hacer un servicio correcto, que se ha contratado un empréstito al cual se le han cercenado cincuenta millones de pesos a los quince días de dictada la ley y se le ponen restricciones al Consejo para la inversión del saldo, lo que ha impedido hasta este momento que se remedie ninguna de las necesidades que se tuvieron en vista al acordar aquella enorme suma.

¿Qué se ve en seguida de esta famosa administración de los Ferrocarriles, controlada por el Estado? Que se elevan los jornales, que se elevan los sueldos; que no se disminuye ni un solo empleado; al contrario, que todo crece y aumenta. Se alarma entonces el Consejo, y de acuerdo con el Director General pide al Gobierno el alza de las tarifas. Y el Gobierno, celoso administrador, responde que no aprueba el alza de las tarifas sino en cantidad muy limitada.

Me recordaba hace un instante mi distinguido amigo, el honorable senador de Ñuble, que sigue con inteligente interés todo lo que ocurre en este servicio y también todo lo que acontece en los demás servicios ferroviarios de los países extranjeros, que, aun los que no han sido afectados por las consecuencias de la guerra europea y que han tenido la cautela, la discreción de recoger los frutos que nosotros arrojamos descuidadamente, teniendo en cuenta la crisis mundial, han aumentado hasta en un doscientos por ciento el monto de las tarifas de sus ferrocarriles.

¿Por qué en lugar de esta contribución ominosa, de esta contribución horrible que se llama la depresión del papel moneda, no alzamos las tarifas de los ferrocarriles? ¿A quién se va a gravar en forma pesada, en forma odiosa con un alza de tarifas en los ferrocarriles? A nadie. El gravamen sería de un centavo, de dos centavos, de cinco centavos, en fin, por kilo. Sea ello lo que fuere, esta es una contribución insensible que, naturalmente, el productor la hace pesar,—si no se trata de un simple pasaje personal,—sobre el consumidor, que teniendo un buen servicio que satisface sus necesidades inmediatas paga con gusto el recargo. ¿Cuántas veces un enfermo no daría todo lo que posee por una medicina que llegara a tiempo para salvarle la vida? En una escala más reducida, en escala más deprimida pasa esto en todos los órdenes de la actividad humana. Sin embargo, el Estado resiste el alza de tarifas de los Ferrocarriles y así se ve que a razón de la contratación de un empréstito, el presupuesto de los Ferrocarriles llegará el 31 de Diciembre con un déficit de 60 millones de pesos.

Y como si la experiencia no fuera bastante, mi honorable amigo el señor senador por Concepción ha traído a la consideración de la Cámara un proyecto sobre concentración de ventas de salitre, y nos dice que esta es la salvación de la industria salitrera, que esta es la salvación del país.

Señor Presidente, soy el primero en esta Sala en reconocer el espíritu de estudio y de inteligente trabajo de mi honorable amigo, el señor senador por Concepción; pero yo le digo: si su proyecto llegara a ser aprobado por el Congreso de la República, si llegara a ser ley de la Nación, ¿de dónde se sacarían los millones de libras esterlinas que sería necesario desembolsar para hacer la concentración de las ventas de salitre en el mundo?

El señor **ZAÑARTU** (don Enrique). — Lo establece el proyecto, señor senador.

El señor **RIVERA**. — Lo establece el proyecto en la misma forma que se han establecido los recursos para los últimos gastos: la mayor entrada del salitre, las rentas generales de la Nación, en una palabra, estas fuentes de recursos pueden equipararse—en forma por supuesto enteramente imaginativa—al sulfato de amoníaco.

Todos estos mayores gastos se saldan con dineros sintéticos...

El señor **ZAÑARTU** (don Enrique). — No hay nada de eso. Es muy elegante la frase de su señoría y muy bien dicha, pero no son esos los hechos, porque en el proyecto se establece la forma precisa del aumento de contribución en la exportación de salitre.

El señor **RIVERA**. — No me atrevo a decir, entonces, lo que esto significa, pero es algo como saldar gastos con los mismos gastos.

El señor **ZAÑARTU** (don Enrique). — Su señoría confunde dos proyectos. Su señoría está hablando del proyecto de concentración de ventas de salitre y por eso es que su señoría habla de un aumento de contribuciones remarcando que esto se hace cuando la industria no produce. Es indudable que si aquel proyecto se aprobara inmediatamente, tendría el inconveniente que apunta su señoría; pero su señoría olvida que se trata de una contribución aplicable cuando la industria se restablezca en forma definitiva y en sus anteriores condiciones de normalidad. Su señoría no ha leído el proyecto a que ha querido referirse.

El señor **RIVERA**. — Tengo aquí el proyecto, lo leí, oí con mucho interés los datos y razonamientos que daba su señoría, en los que estoy de acuerdo en parte. En lo único que no estoy de acuerdo con el señor senador es en esto: la industria salitrera manejada por sus dueños, manejada por los que han comprometido en ella sus capitales, se encuentra hoy día en una situación muy afligida como jamás hubo noticias; acabamos de ver que hay 2 y medio millones de toneladas de existencia de salitre. Y lo que no pueden remediar los capitalistas que tienen su dinero comprometido en el negocio, los que están cautelando sus intereses con el espíritu avizor que es propio de los hombres de negocios, de los expertos en la materia, va a remediarlo y a resolverlo el Estado con una administración suya de toda la inmensa máquina salitrera, la cual depende en su funcionamiento de miles de factores, que tienen que escapar precisamente a la acción administradora del Gobierno.

El señor **ZAÑARTU** (don Enrique).—Si me permite el honorable Presidente, y dentro de la benevolencia infinita del señor senador por Valparaíso, me permito decir a su señoría que, en verdad, no ha leído bien el proyecto; los dueños de las salitreras van a seguir administrando su negocio, la intervención del Estado es muy lejana.

El señor **RIVERA**.— La administración del Gobierno es inmediata, como que se asigna gran número de Directores en el Consejo de la Asociación.

Refiriéndome ahora a la Caja Central, demostraré cómo este sistema económico contradice todos los principios de la ciencia económica y lo establecido en las organizaciones bancarias. Quiero asentar esto, porque ayer dije que yo era adversario de la administración por parte del Estado de las empresas comerciales, porque las funciones constitutivas que nuestra Carta Fundamental otorga al Poder Ejecutivo, se refieren a la misión de desenvolver las actividades del país en lugar de estar preocupándose de hacer algo enteramente extraño a su acción.

Debiera, en realidad, el Estado preocuparse más de incrementar las fuentes de producción del país; debiera en estos momentos tener fijos los ojos en el es
cremento de los pro
nales que habrían d
al salitre en el futur
jeto de fortalecer nu

Ahí está la zona
que comienza en la
Maule y va a termin
Archipiélago de Chil
hace? ¿No se ve hoy
las huelgas carbonif
amagadas esa indus
de que no solamente
producto de export
pudiera hacerlo fác
que ni siquiera alcan
cer las necesidades
interno?

En estos moment
tia, ¿no sería mucho
en vez de todos estos
teramente imaginativ
Caja Central y algún
estilo, que el Estado
un plan de producció
dustria, que organizan
obras públicas para
los capitales extranjer
pre, a pesar de la si
dial, están listos para
dos al progreso y
miento económico d
diante garantías efica

Estas son las ideas
ría asentar. Esta cri
ahonda con este géne
sos que son nuevos g
distracciones en que
tado derivar o desvi
ción a fines absolut
productivos y acaso

Yo digo, ¿qué nec
tiva viene a remedia
Central de Chile?

En algún momento
mento en que se pre
proyecto Sanfuentes-
estaba el país en con
nas de atención. Est
pendiente la solución
europeo, la paz no ha
el país nadaba en la
y el Banco Privilegia
tonces el objetivo pri
estas instituciones
sea la estabilización
da, la estabilización
de resortes económico
dos a establecer las
del circulante, las ne
los intercambios mun
mismo tiempo, la
todos los órdenes de
social. Pero hoy día,
pensar en la estabili
moneda? ¿No nos ha
tro honorable Presid
tamos amagados por
500 millones de pes
acaso un temor que se
se avecina, el de que
llegar en algún instan
nado a la bancarrota
encontramos los recur
rios para atender a
cesidades públicas?

Con este proyecto va
batar a los accionistas
cos establecidos, entre
no figuro, por cierto,
alguna, uno de los
comercio e industria;
someterlos a una
de la riqueza privada!
que yo no concibo, no
el Estado, por medio
ganismo, pretenda tod
jorar la situación del
todavía arrebatar a la
bancaria particular, c
pués de grandes esfuerz
te de lo que constitu
legítimo de su capital y
bajo.

El señor CLARO SO
sidente).— Como ha lle
ra de levantar la ses
ñoría podrá continuar
mañana.

El señor RIVERA.—
señor Presidente.

El señor CLARO SO
sidente).— Se levanta

—Se levantó la sesió

GRAN
REALIZACION
A precios más bajos del costo en Muebles de hall, Escritorios, Archivadores y Muebles de Salón.
Mueblería TRAIGUEN
MONEDA 952-958

Use usted el afamado
PETROLE HAHN
Es el único específico ideal contra la caspa, evitando la caída del cabello, dándole a la vez hermosura y un grato perfume.
CASA AUGUSTO MEYTRE, Agentes exclusivos

CIGARRILLOS
Maryland Imperiales
Con tabaco Maryland

COMPR
Casa de renta, bar
rísima o Bellavista.
Ofertas:
CASILLA 238

MAIZ CURA
compro
Enviar muestra y
cio,
Sotomayor y
MORANDE N.o

INFORMACIONES DEL EXTERIOR

Servicios de nuestros corresponsales especiales, vías Eastern y All America Cables, Inc., de "The Associated Press", vía All America Cables Inc. y de la Agencia Havas

L REY DE ESPAÑA RECHAZA LA RENUNCIA DEL GABINETE ALLENDE SALAZAR

LA CONFERENCIA IMPERIAL BRITÁNICA SE OCUPO DE LA DEFENSA MILITAR Y DE LA POTENCIALIDAD DE LOS SERVICIOS AEREOS

EL PRESIDENTE OBREGON DECRETA QUE LAS COMPAÑIAS PETROLERAS DEBEN INDEMNIZAR A LOS OBREROS QUE QUEDAN SIN TRABAJO DEBIDO A LA PARALIZACION DE LAS FAENAS

Los griegos habrían ocupado a Nicea, comunicando las tropas que operan en Karamursal con las del frente de Brusa

El mayor francés Montaliers perece a manos de los manifestantes alemanes en Beuthen, Alta Silesia

El Premier sur-africano, Mr. Smuts, conferencia con diferentes leaders sinnfeiners

La Municipalidad de Londres recibe a los Soberanos griegos

LA OFICINA DE REFORMA INTERNACIONAL ACUSA JUDICIALMENTE A DEMPSEY, POR "ASALTO A CARPENTIER"

GRAN BRETAÑA

NCION OTORGADA AL REY LBERTO DE BELGICA

NDRES 5. — El Rey Jorge ró al Rey Alberto de Bélgica Mariscal del Ejército britá-

MACION DE UNA NUEVA COMPAÑIA

NDRES 5. — "The Finan- Times" dice que se ha for- una nueva compañía para · las acciones de la Venezue- l Concetion.

RECURSOS PETROLIFEROS DEL PERU

NDRES 5. — "The Finan- publica un artículo del Cón- eruano en ésta, señor Salo- sobre los recursos petrolífe- el Perú, en que expone los ados de los trabajos realiza- or los geologistas y en que ra la penuria de los ferroca- , cuyo desarrollo espera, e en que el Perú alentaría la ación de capitales y ayudaría explotación de los terrenos líferos y explotación de los arriles.

ENTREVISTA DEL PRESIDENTE DE VALERA con el general Smutz

NDRES, 5.—Los diarios asig- una gran importancia a la vista del general Smutz con esidente de Valera, la que se có hoy en Dublin, considerán- muy probable su visita a Lon-

CONFERENCIA DE BOULOGNE SUR-MER

NDRES, 5.— "The Times", ando la impresión de los los oficiales, dice que la con- cia de Boulogne-Sur-Mer, no alizará en la próxima sema-

SMUTS CONFERENCIA CON RIOS LEADERS SINNFEINERS

NDRES, 5. — El correspon- le "The Evening News", en n, comunica que el premier ricano Mr. Smuts, conferen- n la tarde con varios promi- s sinnfeiners, inclusos el se- De Valera, el alcalde O'Neill fundador del sinnfeinismo Sir r Griffith.

LANCIA A LA ADMINISCION ALEMANA SOBRE ANAS Y FINANZAS PUBLICAS

NDRES, 5. — "The Times" ma que la comisión de ga- as establecerá una oficina per_ nte en Berlín, para asegurar mpleta vigilancia a la admi- ación alemana, sobre aduanas anzas públicas.

NUDACION DEL TRABAJO EN LAS MINAS

NDRES 5. — Los trabajos s minas han sido generalmen- anudados. Muchas de ellas itarán muchas restauraciones quedar en pie de explotación. an sido ocupados numerosos os.

MUNICIPALIDAD DE LONDRES RECIBE a los soberanos belgas

NDRES 5. — En medio de el esplendor de las ceremo- de antes de la guerra, el Rey Reina de Bélgica recibieron envenida de la Municipalidad, ués de lo cual se sirvió un al que asistió, en el gran sa- una numerosa y distinguida urrencia.

LABOR DE LA CONFERENCIA IMPERIAL

NDRES 5. — En la Confe- a Imperial hablaron sobre de- militar Mr. Worthington s y Sir H. Wilson y, sobre po- alidad de los servicios aéreos, pitán Guest y Sir S. O. Tren- . Ambas cuestiones fueron das a Comité.

bido a la protesta de Mr. Mei- contra el secreto de las se- s, se ha dado a la publicidad orto comunicado acerca de la ión, a la que asistieron todos remiers, con excepción del de Africa, que fué representada sir Thomas Smartt.

HABRIA CELEBRADO UNA ONFERENCIA ENTRE Mr. DE VALERA, Mr. GRIFFITH Y CUATRO SUD UNIONISTAS

ONDRES 5. — "The Evening dard" acoge el rumor de que a celebrado una conferencia Mr. de Valera, Mr. Griffith y ro representantes sud-unionis- entre los cuales se encontraba Midleton, y que en ella se lle- un acuerdo sobre los puntos es.

diario citado agrega que Mr. eton dió cuenta a Mr. Lloyd ge, de que un armisticio será entido, y de que la concesión Home-rule, fué la base de la erencia.

FRANCIA

ENTARIOS DE LA PRENSA OBRE EL NUEVO GABINETE ITALIANO

ARIS 5. — Los diarios se fe- an del desenlace de la crisis sterial italiana, en el sentido rable a los intereses de la En- e, y ponen de relieve, a este ecto, las cualidades de hombre obierno del señor Bononi y su gridad, y agregan que se tra- e un amigo seguro desde lar- echa.

'Echo de París", desea una a vida al Gabinete.

"Le Figaro" formula votos porque Bononi triunfe de las dificultades que se le presentarán en la Cámara.

"Le Gaulois" hace notar que el Rey dió muestras de sabiduría permitiendo la constitución de un Gabinete de concentración, y agrega que el nuevo ministerio no acercará a Nitti hacia el Capitolio.

Los diarios consideran igualmente la elección de Della Torreta para la cartera de Relaciones, diciendo que su aceptación es cosa hecha y bajo todo punto excelente; y recuerdan sus simpatías para Francia, y la necesidad de que ambas naciones hagan una política común.

"Le Petit Journal", elogia su competencia y vistas anchas y conciliantes y su fidelidad a la alianza francesa.

Inmediatamente se le ofrecerá una ocasión—dice "Le Petit Parisién"—para que el marqués de Della Torreta pueda demostrar el alcance de su espíritu político en los Consejos de los aliados, especialmente en los arreglos de la cuestión de Alta Silesia.

"Le Journal", dice que su llegada al poder, permite esperar un porvenir fecundo.

SE ASESINA EN BEUTHEN A UN MAYOR FRANCES

PARIS 5. — Ha causado pésima impresión en los círculos oficiales franceses la noticia del asesinato del mayor francés Montalieres, quien fué muerto en Beuthen, Alta Silesia, después del retiro de los insurgentes polacos, por los manifestantes alemanes.

Según informaciones recibidas por el Ministerio de Relaciones Exteriores, Montalieres comandaba un pequeño destacamento que permaneció en Beuthen durante toda la duración de los disturbios. Las tropas británicas que debían ocupar Beuthen aun no habían llegado, y los manifestantes aprovecharon la ocasión. Un tiro disparado desde la multitud, no se sabe por quién, hirió por la espalda al oficial.

Las tropas británicas, a su llegada, se vieron obligadas a disparar para obligar a la multitud a dispersarse, quedando algunos muertos y heridos.

LA PROPAGANDA DEL SOVIET RUSO EN LOS CIRCULOS COMERCIALES

PARIS, 5. — En los círculos oficiales se atribuye la actitud de los maximalistas que tratan de influenciar, si bien con poco éxito, los círculos comerciales franceses, encargando ostensiblemente automóviles y otros artículos, así como las informaciones de que Krassin ha iniciado negociaciones para celebrar un convenio comercial con Francia, al deseo de apoderarse de la opinión francesa.

La actitud del Gobierno, sin embargo, permanece inalterada y no tratará con el Gobierno de los Soviets o cualquier otro que se establezca en Rusia, mientras no demuestre su estabilidad y manifieste la intención de reconocer las deudas internacionales de Rusia.

ESPAÑA

EL REY SOLICITA DEL GABINETE

QUE CONTINUE EN SUS FUNCIONES

MADRID, 5. — Después de una conferencia celebrada en la tarde, el Rey solicitó de los miembros del Gabinete que continuaran en el desempeño de sus funciones.

EL GABINETE PRESENTA SU RENUNCIA

MADRID, 5. — El Gabinete que preside el señor Allende Salazar ha renunciado en vista de las diferencias producidas en su seno acerca de la nueva ley aduanera y de la oposición que encuentra el proyecto de reorganización de los ferrocarriles del señor La Cierva, Ministro de Obras Públicas.

EL REY RECHAZA LA RENUNCIA DEL GABINETE

MADRID, 5. — El Rey rechazó la renuncia del Gabinete, reiterándole su confianza.

EL INFANTE DON FERNANDO FESTEJA AL MINISTRO DE CHILE

MADRID, 5.—El Infante don Fernando de Baviera, ofreció un almuerzo en honor del Ministro de Chile.

Asistió el personal de la Legación y numerosas personalidades españolas.

El Infante recordó los numerosos testimonios de simpatía de que fué objeto durante su estada en Chile y tuvo frases del mayor reconocimiento por las atenciones de que se le hizo objeto.

LA EXPLOTACION DE MARRUECOS

Se concede para ello un nuevo crédito de 20 millones de pesetas

MADRID, 5. — El Rey Alfonso ha firmado un nuevo crédito de 20 millones de pesetas para la explotación de Marruecos, incluyendo en ella la construcción de ferrocarriles, telégrafos, teléfonos y centros de aviación, que el Alto Comisario estima de imprescindible necesidad para la continuación de la acción combinada político-militar en la zona española.

Cocinas Económicas

Antes de elegir la cocina que Ud. necesite, sírvase consultarnos en nuestro Departamento SANITARIO. Tenemos los mejores modelos en COCINAS DE MANUFACTURA INGLESA como ser: Cocinas a gas, Cocinas : : a carbón con o sin caldero : :

MORRISON & Co.

Ahumada 65-77 :-: Santiago

DINAMARCA

FRACASO DE LAS NEGOCIACIONES COMERCIALES RUSO-DANESAS

COPENHAGUE, 5. — Las negociaciones comerciales ruso-danesas han fracasado, nuevamente.

Los delegados de Dinamarca regresarán a ésta.

ALEMANIA

LA RETIRADA DE LOS POLACOS INSURRECTOS

OPPELN 5. — La Comisión Interaliada anunció la retirada de los polacos insurrectos en los días 2 y 3 del presente, de acuerdo con las prescripciones.

La circulación de los trenes ha sido ya reanudada entre Oppeln y Beuthen. Las comunicaciones telefónicas están restablecidas hasta Gliewtitz.

EL PROCESO CONTRA LOS CRIMINALES DE LA GUERRA

LEIPZIG, 5.— En la requisitoria en el proceso contra los criminales de la guerra, en el proceso del general Steinger, el procurador general declaró que estaba firmemente convencido de que el general Steinger no dió la orden de rematar a los heridos.

La información de la Entente se basaría solamente sobre lo que aseveró Crussius, mientras gran cantidad de testigos dignos de fé declaran que Steinger no dió tal orden.

Para Crussius pide el Ministerio Público la pena de dos años y medio de carcel, teniendo en cuenta lo que dispone el Código Penal sobre el particular.

PEDIDO DE LOS DIRECTORES DE LAS MINAS

y establecimientos industriales de Sossnowice

OPPELN, 5. — Informan de Sossowice que en los distritos evacuados, los directores de las minas y establecimientos industriales y casi todos los alemanes se dirigieron a la Comisión Interaliada, solicitando el mantenimiento de la policía polaca que instruyeron los insurrectos.

LA DESMOVILIZACION DE LOS INSURRECTOS

OPPELN, 5. — Informan de Beuthen que la desmovilización de los insurrectos dió ocasión a manifestaciones patrióticas polacas.

IMPRESION QUE HA PRODUCIDO EN BERLIN LA FIRMA DE LA RESOLUCION KNOX-PORTER

NUEVA YORK, 5. — Despachos de Berlín anuncian que la noticia de la firma de la resolución Knox-Pórter ha sido recibida con satisfacción. Sin embargo, los diarios dan a entender que la acción de Norte-América no significa un abandono del Tratado de Versalles y que todas las concesiones que el Gobierno americano pueda hacer serían únicamente dictadas por los intereses americanos.

El Gobierno alemán espera ahora el próximo movimiento de los Estados Unidos, tendiente a reanudar las relaciones, y se cree que Mr. Harding propondrá una conferencia para negociar un tratado.

LOS REACCIONARIOS TENDRIAN UNA GRAN PROBABILIDAD DE TRIUNFAR

NUEVA YORK, 5. — "The New York Tribune" reproduce un editorial de Sheidemann, publicado en "Die Vorwaerts", en el cual el leader de los socialistas mayoritarios advierte que a menos que los socialistas mayoritarios e independientes se unan en una nueva y potente organización, los reaccionarios tienen una gran probabilidad de triunfar en Alemania.

Sheidemann acusa especialmente a Stinnes de apoyar el movimiento tendiente a derrocar la República.

DECLARACIONES DE HERR RATHENAU

BERLIN 5. — El Ministro de Reconstrucción, herr Rathenau, en un discurso pronunciado en la conferencia de los jefes de la Liga Hansetaica de Comercio, Navegación y Finanzas, y de la Unión Nacional de Editores, presentó a los Estados Unidos y a Alemania como ocupando los polos opuestos en la estructura financiera mundial, diciendo:

"Los Estados Unidos constituyen el principal acreedor del mundo y Alemania su mayor deudora, estando todas las demás naciones ligadas o comprometidas unas con otras. Alemania no es tierra aurífera ni productora de materias primas, pero es una nación que vive y seguirá viviendo del trabajo de sus manos y, desde que solamente lograremos pagar nuestras deudas con nuestro trabajo mental y manual, éste debe ser nuestro sano propósito".

GRAVES SUCESOS EN BEUTHEN

BERLIN 5. — El diario "Algemeine Zeitung" informa que en Beuthen la población aclamó ayer a las tropas aliadas que avanzaban, en su mayoría inglesas.

Cuando los habitantes entonaron himnos patrióticos, los franceses habrían caído sobre la muchedumbre a culatazos, siguiéndose un gran tiroteo, resultando un comandante francés muerto, varios franceses heridos, dos alcaldes tomados como rehenes.

EL PAGO DE LAS REPARACIONES

BERLIN 5. — El Ministro de Finanzas, Rathenau, hablando ante la comisión del Reichstag respecto a la ejecución del Tratado de Paz, dijo que los pedidos de reparaciones eran realizables únicamente con productos, pues el pago de las reparaciones con marcos oro traería deasstrozas consecuencias para la marcha internacional de Alemania, y que esperaba que se habrían de tomar las medidas necesarias a tiempo.

EL PROBLEMA DE LAS REPARACIONES JUZGADO POR VON RATHENAU

BERLIN 5. — El Ministro de Finanzas Rathenau, hablando en Hamburgo, con motivo del Congreso de la prensa alemana, declaró que el problema de las reparaciones no puede ser resuelto sino por los pueblos, agregando que todas las naciones europeas son solidarias en la crisis económica actual, que sólo puede ser solucionada por la transformación de la producción.

Afirmó el Ministro la seguridad de que quedará siempre garantizada, si las necesidades vitales de cada cada país son debidamente reconocidas.

Afirmó que Alemania ejecutaría las cláusulas del tratado de paz hasta el límite de su poder, y agregó: "Esto no nos impide decir que la forma cómo se nos exige la ejecución no es la más apropiada a la situación actual de Alemania".

ITALIA

LA TRIPULACION DEL "POCAHONTAS" SE AMOTINA EN ALTA MAR

NAPOLES 5. — La tripulación del vapor norteamericano "Pocahontas", que salió de Nueva York el 23 de Mayo, se amotinó en el camino, negándose a reparar una avería sufrida por la maquinaria.

Un pasajero alemán se presentó como voluntario para componer la máquina, permitiendo así que el buque pudiera llegar a este puerto.

POLONIA

LA DIRECCION DE LOS FERROCARRILES EN LA ALTA SILESIA

KATTOWITZ, 5. — La Dirección de los Ferrocarriles de la Alta Silesia ha sido confiada a una comisión mixta de representantes ingleses, franceses e italianos.

La Comisión Interaliada restableció el estado de sitio en Grosstrelitz y Rosenberg.

GRECIA

LOS GRIEGOS HABRIAN OCUPADO A NICEA

ATENAS, 5. — El diario "Portevoussa" anuncia que, informaciones procedentes de Smyrna le han hecho saber que los griegos han vuelto a ocupar Karamursal, en la orilla sur del golfo de Ismid y que otra columna griega ocupó a Nicea después de arrojar de ella al enemigo.

La ocupación de Nicea significa la unión entre los griegos que se encuentran en Karamursal y los del frente de Brussa. Se anuncia además, semioficialmente, que el bombardeo de Kutahia y Eskisher ha tenido pleno éxito.

PERSONAS

Sujetas a la Gota o al Reumatismo obtienen un alivio casi inmediato con la Salvitae: Su uso no produce nunca un estado de depresión.

TURQUIA

LA EVACUACION DE BRUSSA POR LOS GRIEGOS

CONSTANTINOPLA 5. — Se anuncia que seis mil nacionalistas han avanzado hacia Brussa, y que los griegos se preparan para evacuarla.

Los turcos se concentran en Eskisher.

LA LUCHA EN EL SECTOR DE USHAK

CONSTANTINOPLA 5. — Los rumores anunciados de que se ha comenzado la barrida de los turcos por los griegos, carecen por completo de fundamento.

La lucha continúa encarnizada en el sector de Ushak, al Oeste de Afiunkarahissar.

Los turcos se han apoderado de Karamursal, a 55 millas al Sur-Este de Constantinopla, pero los buques de guerra griegos redujeron la ciudad a ruinas.

ESTADOS UNIDOS

WILLIARD DESEA MEDIRSE CON DEMPSEY

LAWRENCE (Kansas), 5. — El ex-campeón mundial de peso pesado, Jess Williard, ha manifestado grandes deseos de medirse con Dempsey para volver a apoderarse del título de campeón mundial y ha declarado que estará listo después de cuatro meses de entrenamiento.

DOS BUQUES DE GUERRA NORTEAMERICANOS SE DIRIGEN A TAMPICO

WASHINGTON, 5. — El Departamento de Marina anuncia que se ha ordenado al crucero norteamericano "Cleveland" y a la cañonera "Gramento", dirigirse a Tampico con poderes para proteger a los intereses norteamericanos en caso de que se vean amenazados con motivo de las perturbaciones obreras provocadas por el hecho de que varias compañías petroleras hayan paralizado sus faenas.

Mr. HARDING RECIBE A LA MISION FRANCESA PRESIDIDA POR EL GENERAL DE FAYOLEE

WASHINGTON 5. — Mr. Harding recibió a la misión francesa presidida por el general de Fayolee.

AMUNDSEN PERMANECERA UN AÑO EN LOS ESTADOS UNIDOS

SEATTLE 5. — El explorador Amundsen llegó a ésta, procedente de Nome, y declaró que tenía la intención de permanecer un año en los Estados Unidos antes de reanudar su viaje hacia el Polo, dejándose llevar por la corriente, lo que, a su juicio, es hacedero.

BAJA DE LOS PETROLEOS MEXICANOS

NUEVA YORK, 5. — Los petróleos mexicanos experimentaron hoy una nueva baja, llegando hasta 90 1|4, en la Bolsa de Comercio, debido a la falta de envíos ocasionada por el decreto del Presidente Obregón, aumentando los derechos a la exportación, lo que ha traído como consecuencia la paralización de la producción.

SE EMBARGA UN AUTOMOVIL DE DEMPSEY

NUEVA YORK, 5. — Un valioso automóvil, de propiedad de Dempsey, ha sido embargado por el subsheriff, debido a un escrito presentando una demanda de cien mil dólares contra el campeón, formulado por una empresa cinematográfica la que, además, pide la confiscación de todas las propiedades de Dempsey.

REMESA DE ORO

NUEVA YORK, 5. — Ha llegado a esta ciudad, consignado a diferentes Bancos, un cargamento de oro procedente de Francia y avaluado en cerca de diez millones de dólares.

DISENSION ENTRE LOS MIEMBROS REPUBLICANOS DEL COMITE DE ARBITRIOS DE LA CAMARA DE REPRESENTANTES

WASHINGTON, 5. — Simultáneamente, con la publicación de la declaración de minoría en que el representante Mr. Frear acusa a sus colegas de despreciar los ideales del partido y atacándoles por proponer tarifas y contribuciones "imposibles de defender", se ha producido una disensión en las filas de los miembros republicanos del Comité de Arbitrios de la Cámara de Representantes.

LA FIRMA DE LA RESOLUCION DE PAZ CON ALEMANIA Y AUSTRIA

SERIA COMPLETADA CON UNA PROCLAMA PRESIDENCIAL

WASHINGTON, 5. — El Departamento de Estado ha considerado útil completar la firma de la resolución de paz con Alemania y Austria con una proclama presidencial; pero estima, sin embargo, que esta proclama no es esencial, sino más bien una medida de salvaguardia y un medio de indicar su política.

UN MENSAJE DEL PRESIDENTE HARDING AL SEÑOR BUSTILLOS

WASHINGTON, 5. — El Presidente Harding ha enviado al Presidente provisional de Venezuela, señor Bustillos, el siguiente mensaje:

"El Gobierno y el pueblo de los Estados Unidos envían al Gobierno y al pueblo de Venezuela, sus más cordiales felicitaciones en el aniversario de la independencia de la República hermana. La generosidad demostrada por Venezuela a la ciudad de Nueva York, y la reciente visita de su distinguido Ministro de Relaciones Exteriores, han de contribuir a estrechar los lazos de amistad existentes entre ambos países. Os ruego aceptar igualmente las seguridades de mi alta consideración y buenos deseos personales."

LA TENACIDAD DE LA OFICINA DE REFORMA INTERNACIONAL

INTENTA ARRASTRAR A DEMPSEY ANTE LA JUSTICIA, POR HABER ASALTADO A CARPENTIER

NUEVA YORK 5. — La Oficina de Reforma Internacional, después de haber fracasado en sus tentativas para impedir la realización del match entre Dempsey y Carpentier, trató hoy de llevar a Dempsey ante la Corte, acusándole de haber asaltado a Carpentier.

A pesar de ello, Dempsey se embarcó tranquilamente en un tren que salió para Utah, donde se dirige para visitar a su madre.

LA MISION A LAS FIESTAS DEL CENTENARIO PERUANO

WASHINGTON 5. — La división de Dreadnoughts que llevará y escoltará la misión norteamericana que se dirige a las fiestas del centenario peruano saldrá de Nueva York el 9 del presente, para llegar a Callao el 24 y permanecer una semana en este último puerto, después de lo cual se dirigirán a San Francisco para pasar a formar parte de la Escuadra del Pacífico.

Entre los miembros de la misión figura Mr. Alfred Douglas, el contralmirante Hugh Rodman, el mayor general Hunter Liggett, Mr. W. B. Thompionn, Mr. W. C. Farabee, Mr. S. G. Porter y Mr. A. R. Elmore.

MEXICO

EL PRESIDENTE ORDENA INDEMNIZAR A LOS OBREROS

que quedan cesantes en la industria petrolera

MEXICO 5. — El Presidente Obregón ha dictado un decreto ordenando que todas las compañías petroleras que han suspendido sus faenas en los Estados de Tamaulepas y Veracruz, paguen una indemnización a los empleados que han quedado sin trabajo, debido a dicha paralización. El monto de la indemnización no se menciona; pero se cree que ella equivaldrá al sueldo de tres meses.

Las informaciones procedentes de Tampico indican que la cesación del trabajo producida la semana pasada, se observa principalmente en las compañías norteamericanas, que no han dado razón alguna para explicar su determinación; pero que, según se cree, la han adoptado como una represalia al reciente decreto del Presidente, aumentando los derechos.

Las noticias procedentes de Veracruz indican que las compañías inglesas aumentan sus explotaciones en vez de disminuirlas, y, además, se anuncia desde Tabasco que se ha descubierto varios mantos de petróleos en estos últimos días.

BRASIL

RIO DE JANEIRO 5. — **Nombramiento consular.** — El Ejecutivo dictó un decreto nombrando Cónsul en Valparaíso a don José María Campos.

El salvamento del Uberaba. — Los ingenieros que se ocupan del salvamento del "Uberaba", informaron a la compañía dueña del vapor, que si no sobrevienen contratiempos, esperan conducir el barco dentro de 10 días al puerto de Maranhao.

BOLIVIA

LA SALUD DE DON MACARIO PINILLA

LA PAZ 5. — El señor Macario Pinilla se encuentra gravemente enfermo.

EL CONFLICTO DEL PACIFICO

LA PAZ 5. — Con motivo del anuncio oficial de que el Gobierno de Inglaterra se habría ofrecido para solucionar amigablemente el problema del Pacífico, dice "El Diario" que nada más lógico ni más justo que esto para Bolivia, cuya situación mediterránea constituiría en todo tiempo un peligro para la paz de América.

LA COLONIA CHILENA RESIDENTE

PIDE EL PRONTO NOMBRAMIENTO DE DON EMILIO RODRIGUEZ MENDOZA COMO MINISTRO DE CHILE EN BOLIVIA

LA PAZ 5.— Distinguidos miembros de la colonia chilena residente se dirigieron a los senadores chilenos señores Quezada, Bañados y Barrios, rogándoles insistan en el Senado para que se despache el nombramiento del señor Rodríguez Mendoza como Ministro en Bolivia, nombramiento que estiman de gran importancia en la hora presente para los intereses chilenos.

APRECIACIONES DE "EL DIARIO" SOBRE EL PROBLEMA DEL PACIFICO

LA PAZ 5. — "El Diario" dice que el Perú retiró su demanda an-

COLON

los mejores cigarrillos con tacabo hebra.

20 cts. PAQUETE

LOTERIA

En la 1.a página de "La Nación" va todos los días el aviso de

E. TURRI

FONOLAS PATHE

Las más elegantes
Las más económicas
Lás mas sonoras

He aquí tres armas que triunfarán por su nobleza.

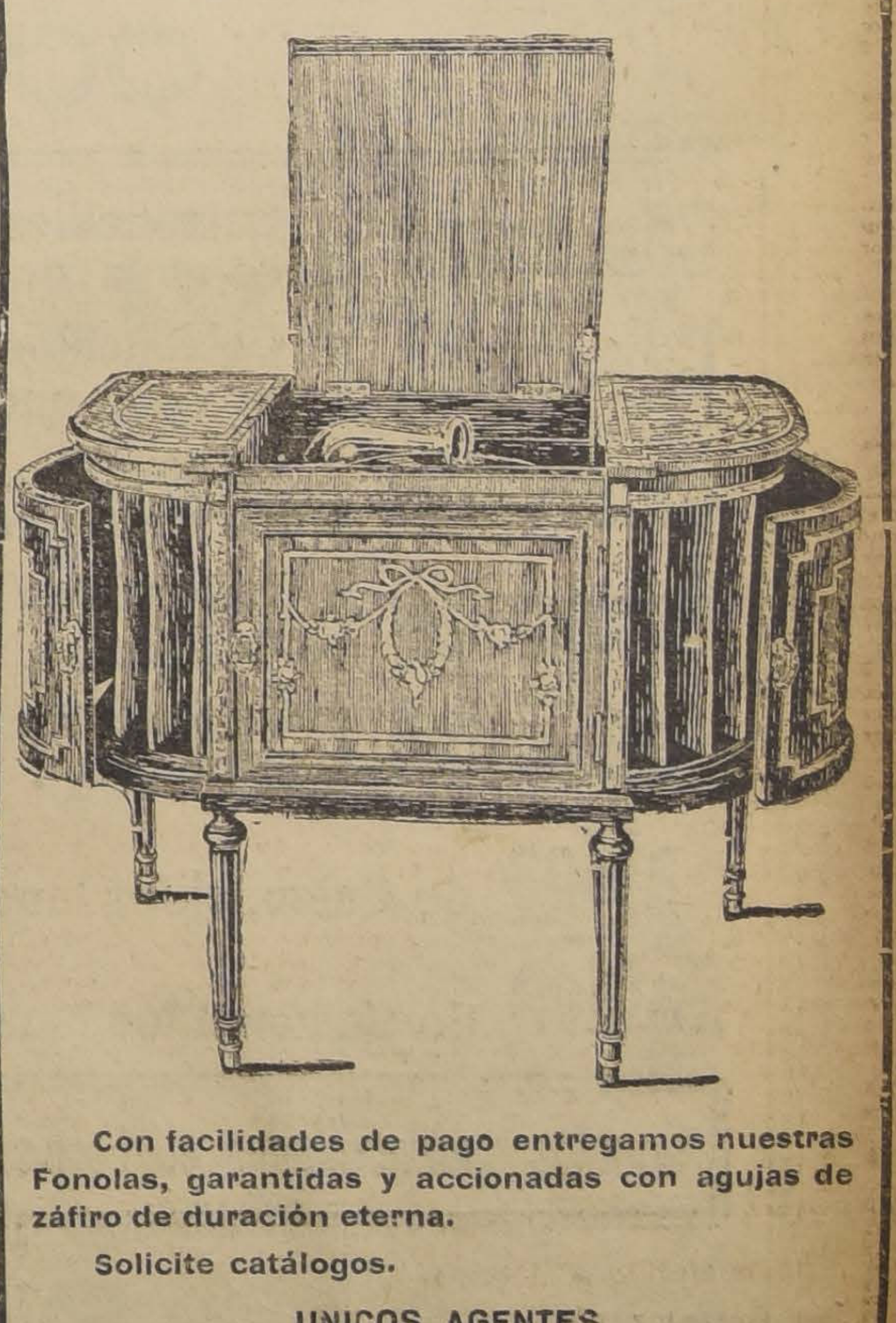

Con facilidades de pago entregamos nuestras Fonolas, garantidas y accionadas con agujas de záfiro de duración eterna.

Solicite catálogos.

UNICOS AGENTES

SIMON Hnos.

Bandera esq. Sto. Domingo -:- Casilla 29 -:- Santiago

Distribuidores: CASA FRANCESA, Santiago

te la Liga de las Naciones, en Ginebra, y que Chile no disimula sus trabajos en el sentido de arreglar por su cuenta el problema del Pacífico, en cuya solución la tercería de Bolivia no podrá ser desconocida.

Agrega que Bolivia no debe solidarizarse con ningún país y obrar en forma activa, pues basta la justicia de su causa para esperar que el derecho de Bolivia sea reconocido.

PERU

LIMA 5. — **Obsequio de la colonia norteamericana.** — La colonia norteamericana obsequió una biblioteca escolar, con ocasión del 4 de Julio.

EL INCENDIO DEL PALACIO DE GOBIERNO

LIMA 5. — Se trabaja activamente en la reconstrucción del Palacio de Gobierno. La policía activa sus investigaciones. No se sabe todavía el verdadero origen del fuego.

El juez del crimen se constituyó en los escombros para levantar el sumario.

En el incendio se perdieron los expedientes de montepío y cesantía que esperaban la firma presidencial.

El Presidente ha declarado que no hubiera tenido tiempo de escapar en caso de haberse encontrado trabajando en su despacho, cuando se declaró el fuego.

LIMA 5. — **Obsequio de la República de Cuba.** — La República de Cuba ha obsequiado al Perú un monumento al héroe de Huamachuco, Leoncio Prado.

URUGUAY

MONTEVIDEO 5. — **Celebración del 14 de Julio.** — Se preparan activamente los festejos para celebrar el 14 de Julio, día de Francia.

ARGENTINA

LAS MISIONES A LAS FIESTAS DEL CENTENARIO PERUANO

BUENOS AIRES 5. — Las misiones especiales de Argentina, Paraguay y Uruguay, a las fiestas del centenario peruano, salen hoy o mañana con destino a Lima, junto con los Ministros de Noruega, Suecia y Dinamarca en esta capital, que han sido acreditados como Embajadores especiales a dichas fiestas.

La misión argentina, presidida por monseñor Duprat, gobernador eclesiástico de esta arquidiócesis, hará el viaje a bordo del crucero "San Martín".

PARTIDA DE LA EMBAJADA ARGENTINA AL CENTENARIO PERUANO

BUENOS AIRES, 5. — Mañana se embarcará a bordo del acorazado "San Martín", el Regimiento de Granaderos, que asistirá a las festividades del Centenario peruano.

La Embajada argentina parte mañana para Bahía Blanca, en donde se embarcará a bordo del transporte "Guardia Nacional", que la conducirá al Callao.

La Cámara no enviará representación al centenario peruano, sino que un mensaje especial de saludo.

EL MAL ESTADO DE LAS FINANZAS CHILENAS

EL MILITARISMO SERIA CAUSANTE DE ELLO.—UN ARTICULO DE "EL DIARIO"

BUENOS AIRES, 5. — "El Diario", en un artículo sobre finanzas chilenas, dice que la adquisición de nuevas unidades navales y la movilización del Ejército en las provincias del norte, en el mes de Julio del año pasado, cuestan alrededor de cien millones de pesos; estimando que este solo dato bastaría para concluir que la causa fundamental de la bancarrota que padece actualmente el país vecino se debe a sus gastos militares.

Analiza en seguida el presupuesto chileno y dice que se gasta el 35 por ciento en mantener la Marina y el Ejército, agregando luego:

"No nos preocuparíamos para nada de este caso ni nada tendría que hacer la América ante la locura de un pueblo mal dirigido, que consume anualmente cuantiosas fortunas en el vientre del insaciable militarismo, si la repercusión de ese derroche no afectara a los demás pueblos vecinos a Chile.

"La locura armamentista es peligrosa y contagiosa, y obliga a los pueblos del Pacífico, que tienen pleitos pendientes y se sienten amenazados por la ola del militarismo, a secundar ese funesto programa bélico, sacrificando sus mejores energías a la adquisición de desproporcionados e inútiles pertrechos de guerra."

Al final dice: "Si quiere realmente curarse Chile del mal que padece y le tiene a los bordes de un desenlace fatal, debe extirpar el cáncer del militarismo, con lo cual quedará también aliviada la situación en el Pacífico, pues perderán los patrioteros este pretexto con que alimentan la inquietud del país para seguir los rumbos del derroche bélico que conducen fatalmente a un desastre".

PARTIDA DE EMBAJADORES AL CENTENARIO DEL PERU

BUENOS AIRES 5. — Los Ministros de Suecia, Noruega y Dinamarca, que han sido acreditados por sus respectivos Gobiernos en carácter de Embajadores al Centenario del Perú, partieron hoy con destino a Lima.

BUENOS AIRES 5. — **Recepción ofrecida por el Ministro del Perú.**— El Ministro del Perú ofreció una brillante recepción en el Plaza Hotel, a las Embajadas paraguayas y argentina al Centenario del Perú.

INFORMACIONES DEL INTERIOR

ATACAMA

COPIAPO

Fallecimiento del Presidente honorario del Partido Radical

Honda impresión ha causado en los círculos políticos y entre sus numerosas relaciones, la noticia del fallecimiento del distinguido político y prestigioso industrial, señor Manuel Igualt Vega, acaecida en esta ciudad.

Muere el señor Igualt Vega a la edad de 75 años, después de una vida consagrada por entero a la noble causa de sus ideales políticos, por una parte y por otra al desempeño de importantes cargos públicos en los que mereció siempre la aprobación unánime de cuantos tuvieron oportunidad de conocerlo, tanto por sus cualidades de hombría de bien cuanto por su especial capacidad y preparación.

Fundador del Partido Radical de Copiapó, le cupo la ardua labor de orientar rumbos, iniciar actividades, encontrando en ella la cooperación entusiasta de numerosos amigos y correligionarios.

También no debemos olvidar en esta breve reseña que hacemos de la laboriosa vida de don Manuel Igualt, que fué compañero de Matta y de otras notabilidades de la época.

En el campo de las actividades industriales el señor Igualt ocupó prominente situación, siendo tenida muy en cuenta su opinión en estas importantes materias. No hace mucho, visitó la Europa, adonde fué tanto por sus negocios como también por ensanchar sus conocimientos.

Entre los cargos que le cupo desempeñar, recordamos los de: consejero del ferrocarril particular Edwards, Primer Alcalde de la ciudad de Copiapó, etc. Además, fué presidente honorario del Partido Radical.

VALPARAISO

LA VISITA DEL MINISTRO DEL INTERIOR.— Conferencia con los patrones y obreros.—El Ministro del Interior, don Pedro Aguirre Cerda, ha desplegado grandes actividades durante el día de ayer para solucionar los conflictos entre patrones y obreros.

A las diez de la mañana conferenció con los miembros de la Asociación de Comerciantes, de la cual asistieron los dirigentes y también concurrieron el jefe de la Oficina del Trabajo don Moisés Poblete Troncoso y el jefe de la oficina de Valparaíso, señor Weber.

Los dirigentes de la Asociación manifestaron al señor Ministro la difícil situación que se les creaba con los paros parciales que ocurrían en los malecones y la bahía y la necesidad que existía de que todas estas cuestiones tuvieran una solución definitiva, nombrándose los delegados de patrones y obreros para que las estudiaran y resolvieran, sin llegar a la huelga parcial ni menos general, que mutuamente les perjudicaba.

El señor Aguirre Cerda les manifestó que era anhelo del Gobierno buscar soluciones equitativas para todos estos conflictos obreros y que, al efecto, tenía elaborado un proyecto de Código del Trabajo, que refundiría todos los medios conocidos para solucionar las dificultades entre el capital y el trabajo, en forma que fuera garantía para todos y que en el futuro evitara los rozamientos que estas cuestiones producen hasta convertirse en conflictos obreros que perjudicaban tanto a los patrones como a los que buscaban en la huelga general o parcial los medios de obtener mejoras en su situación económica, paralizando las industrias y haciendo que encarecieran los artículos que ellos mismos tendrían después que pagar más caros. Leyó algunos artículos del proyesto citado, que esperaba fuera aprobado preferentemente por el Congreso.

Los miembros de la Asociación manifestaron que el proyecto era bueno, pero que era necesario buscar una solución inmediata al problema actual a fin de evitarse los perjuicios que el retardo de la aprobación del proyecto ocasionaba al comercio y a las industrias nacionales.

El señor Ministro iestuvo perfectamente de acuerdo con lo manifestado y declaró que se procuraría buscar una solución a los conflictos hasta que el Código del Trabajo sea aprobado, respetándose mientras tanto estas decisiones por ambas partes.

Por último, los comerciantes dijeron que lo único que deseaban eran seguridades de que el trabajo no se interrumpiría caprichosamente.

Allanamiento de la I. W. W.

Más o menos a las ocho de la noche, dos oficiales de la tercera Comisaría, acompañados de 25 guardianes, allanaron los locales donde se reune la Unión Local de los Trabajadores del Mundo (I. W. W.) y la Unión Sindical de Panaderos, registrando los locales y no encontrando nada de lo que buscaban.

Los obreros de estas colectividades visitaron los diarios de Valparaíso para protestar de lo que ellos consideran un atropello.

Nuestro corresponsal conversó con este motivo con el Intendente de la provincia, el cual le manifestó que sólo se trataba de buscar unos niños oficiales de panaderos, que se decía tenían secuestrados en los locales citados.

EMBARQUE DE GANADO.— Los embarcadores de ganado se presentaron al Ministro del Interior para pedirle que se levantara el lock-out al embarque de ganado, pues, además de los perjuicios que les ocasionaba el tener el ganado en tierra, significaba condenar a morirse de hambre a las poblaciones del norte, que carecían de carnes para el consumo.

El señor Aguirre Cerda invitó a los comerciantes para la tarde, a fin de solucionar este punto; pero sólo concurrió uno de los dirigentes por no estar los demás en sus oficinas, pero el que concurrió dijo que la medida aplicada era sin excepción y no se podía permitir el embarque de ganados, a lo que habría replicado el señor Ministro que ese acuerdo era tan grave que, como una medida de necesidad pública, se vería obligado a ordenar el embarque en forma que no estaría en armonía con los buenos propósitos que animan al Gobierno para solucionar esta cuestión, o sea por medio de la fuerza pública.

En una nueva conferencia que tuvieron los comerciantes con el señor Ministro, en la tarde, se arregló la cuestión anterior, permitiéndose el embarque de ganado.

CON LOS OBREROS MARITIMOS.—El Ministro señor Aguirre Cerda conferenció en las últimas horas de la tarde con una delegación de los trabajadores marítimos y con los jefes de la Oficina del Trabajo, señores Poblete Troncoso y Weber, tratándose ampliamente los problemas obreros que afectan a los asociados.

Los obreros expusieron la verdadera situación de los trabajadores marítimos y el origen de todos los conflictos en los malecones a que hacen referencia los comerciantes en la nota enviada al señor Intendente, exponiendo sus quejas, demostrando que muchas de esas dificultades eran fáciles de solucionar con un poco de buena voluntad de parte de los patrones, ya que se trataba de cuestiones pequeñas en muchos casos y de intereses fáciles de resolver con equidad y buen acuerdo en otros.

Se llegó a un acuerdo para nombrar delegados que se entiendan con los patrones.

LOS PANADEROS.—El lock-out de los panaderos estaba rompiéndose pues habían firmado el acuerdo con los obreros las siguientes panaderías, hasta la mañana de ayer: La Campezana, La Española, Pasaje Santiago, Santa Sofía, San Agustín, La Central, La Cordillera, San Juan de Dios, Malquerida, Galletón y Buen Gusto.

Se esperaba que otras panaderías pedirían cuadrillas en la noche.

MOVIMIENTO MARITIMO.—Ayer entraron:

Vapor Mapocho, de Pimentel e intermedios.

Vapor Oak Branch, de Coronel e intermedios.

Ayer debían salir:

Vapor Honduras, para Burdeos e intermedios.

Vapor Aysen, para Lota e intermedios.

Vapor Quito, para Iquique e intermedios.

Vapor Gurth, para Talcahuano e intermedios.

Goleta Chita, para Los Vilos e intermedios.

Goleta Antonieta, para la Isla de Juan Fernández en derechura.

Ayer eran esperados:

Vapor Mapocho, de Pimentel e intermedios.

Vapor Arauco, de Caleta Buena e intermedios.

El Presidente de la República visita ayer las oficinas de "Inter-A

SE IMPONE DETALLADAMENTE EL SR. ALESSAND LABOR DESARROLLADA POR ESTA EMPRES

EL SEÑOR ALESSANDRI, DIRECTOR DE INTER AMERICA, PRIMEROS REDACTORES, TALLERES DE CARTOGRAFIA Y DE LITOGRAFIA, CONTADOR, Y JEFE DE AGENTE PRESA

La Empresa de Propaganda y Publicidad "Inter-América" que desde hace ya tiempo prepara tesoneramente una gran "Guía General de Chile", acumulando el máximum de informaciones y de material gráfico para dar a conocer al país en las manifestaciones de todas sus actividades, está ya en vísperas de dar término a la labor que se ha impuesto, venciendo una serie de tropiezos y gran número de obstáculos que le han acarreado sacrificios de ingentes capitales y de un tiempo que no se ha podido acortar.

Impuesto el Presidente de la República, señor don Arturo Alessandri, de la importancia de la obra que prepara "Inter-América" ha querido estimular a los directores de esta Empresa y al efecto ayer a las 2 de la tarde, hizo una visita a las oficinas de la Gerencia y Administración, situadas en la calle de Bandera N.o 575.

Llegó el Presidente acompañado por don Carlos Briones Luco y otras personalidades y fué recibido por el Director de la Empresa don Vicente Donoso R., el personal superior de la misma, representantes de algunas instituciones de crédito y de "La Nación", "El Mercurio", "Diario Ilustrado" y "Zig-Zag".

Por espacio de una hora, el señor Alessandri pidió y se le dieron amplias explicaciones sobre el material ya acumulado para la edición de la gran "Guía", todo él perfectamente original, especialmente la documentación gráfica que es la más acabada que hasta hoy día se haya reunido en Chile.

En efecto, llamó poderosamente la atención del señor Alessandri, la serie de cartas del país desde Tacna a Magallanes, con las últimas indicaciones geográficas, los planos de todas las ciudades de importancia, los mapas mineros, agrícolas, salitreros y ferroviarios y especialmente la serie de cuadros gráficos en los que está expuesto claramente el desarrollo de la República en los últimos diez años.

El señor Alessandri hizo comentarios elogiosos sobre los documentos informativos que más atrajeron su atención y se manifestó complacido y aún admirado de los resultados de este esfuerzo de la iniciativa privada que proporcionará al país una obra interesante y utilísima, no sólo como factor de propaganda del país en el extranjero, sino que para darnos a conocer entre nosotros mismos.

Tuvo frases de aplauso y estímulo para los directores de la Empresa y finalmente quizo dejar estampada en forma imperecedera la opinión que le merece la tarea que se ha impuesto "Inter-América" en un documento que dice así:

. . . .

"De mi visita a la Empresa "Inter- examen detenido los originales, interesante material gran Guía de Chi ción, me ha queda miento de que la realiza una labor utilidad para los dustriales, profesi neral para todos que con sus activi yen al progreso d

"Esta obra será la Administración un documento de paganda en el ext

"Aún cuando el preocupado en pre recopilación de la maciones que con Guía, la iniciativa editores de esta aplausos y estímul obstáculos con que esta iniciativa, los capitales y de tiem tificados por la im ta labor paciente, nar un vacío que

"Esto me mueve una vez más, a los mi Administración caz ayuda a los "Inter-América" no a la tarea en empeñada.— (Fir ro Alessandri".

HOY - GRAN LIQUIDACION

DE

ARTICULOS DE INVIERNO

OCASIONES UNICAS EN:

Camisetas y Calzoncillos lana ANGORA, antes cada uno $ 45.00, hoy. $	28.90
Camisetas y Calzoncillos lana MEDICAL, antes cada uno $ 39.00, hoy. $	31.50
Camisetas y Calzoncillos lana MEDICAL, antes cada uno $ 48.00, hoy . $	43.50
Camisetas y Calzoncillos lana NURIA, antes $ 36.00, hoy . . . . $	26.50
Camisetas y Calzoncillos lana NURIA, antes $ 33.00, hoy . . . . $	24.80
Saldos de Calzoncillos lana NURIA, c|u. a $	15.80
Saldos de Calzoncillos lana NURIA, c|u. a $	19.50

CALCETINES

De lana Normal, antes par $ 7.80, hoy . . . $	4.90
De lana Normal, antes par $ 8.50, hoy . . . $	5.50
De 1|2 lana gruesa, par . . . . $	2.90

BUFANDAS

Gran Surtido hasta de $ 3.80 y $ 2.90 c|u.

Camisetas y Calzoncillos Sanitary a $ 11.80 y 8.50

Grandes oportunidades en Camisas y Calzoncillos de Viyelas de lana y 1|2 lana -- Guantes, Paraguas, y todo Artículo de Invierno

EN LAS CAMISERIAS **MATAS Y CIA.** (S. A.)

Splendid - Hoy 7 A. y penúltima función del Super-Serial Alemán, por la encantadora: MIA MAY
Dirección: MAX GLUCKSMANN
La Dueña del Mundo
LA BIENHECHORA DE LA HUMANIDAD
SABADO
"EL PILOTO HOLK"
Intenso drama pasional no apropiad para niñas, por
Asta Nielsen y Paul Wegener

TEATROS - MUSICA - CINES

compañía francesa Rozenberg

ncuentra ya en Mendoza la ñía francesa Rozenberg, que a hacer la temporada de in en nuestro Teatro Municipal. ana la compañía cruzará la era y debutará el Viernes en he con la comedia de Flers y oisset, titulada: "Le retour". nota interés en nuestra socie or asistir a las veladas del francés.

Teatro Santiago

muy buena concurrencia ac er la compañía chilena de co s y sainetes Báguena - Buhrle. e repite la obra represada ano n gran éxito "Por el atajo", tonio Acevedo Hernández, her comedia en tres actos de cos es camperas en que se des Báguena, Buhrle, Italo Marti cumplen muy acertadamente más elementos. Irá en la fun octurna. sección vermouth sube a esce aplaudida comedia lírica en 3 original de Ramón Giné, mú e Julio Román: "Cuidado con tura", que alcanza hoy a las presentaciones. el Sábado se ha fijado la fe el estreno de la humorada en ctos, letra de René Hurtado música del conocido maestro Pérez Freire, titulada "El ti la Browning".

atro La Comedia

Compañía Salvat - Olona re anoche la divertida comedia ñoz Seca, titulada: "El rayo", que había sido estrenada en por la Compañía de Manolo ndez. El público rió con las s de "El rayo", aplaudiendo la retación que hizo la Compa

la vermouth de esta tarde se en escena el drama de Gui "Tierra Baja". a la noche se anuncia la repri la comedia dramática de Lina ivas: "Cobardías", pieza que lido a este conjunto muchos s en otras capitales. ana se repetirá en la función na la comedia francesa "La loca". En vermouth irá "El

Sábado se estrenará la obra sa: "Los nuevos ricos", éxito ennaissance, de París.

tro Unión Central

la vermouth se repitió la tragi la "La tragedia de los reyes", l espléndido éxito del estreno, saliendo el señor Rambal, en íncipe don Fernando, conquis se buenos aplausos. che se estrenó la comedia "El omio de Nic Werson", obra mismo género de las hazañas de Raffles, en que este ladrón de guante blanco mantiene en jaque constantemente a la policía de Londres.

Tiene escenas bastante interesantes y graciosas.

Hoy en la vermouth se repite "El manicomio de Nic - Werson", y en la nocturna, por última vez: "La tragedia de los reyes".

—Mañana Jueves, vermouth: Beneficio de Rambal a favor de las obras de beneficencia de la Asociación de Estudiantes Católicos: "El guante rojo". El señor Rambal recitará uno de sus mejores monólogos.

—El Viernes de moda, programa dedicado al mundo social femenino.

"El tiro de la Browning"

Circulan volantes para el estreno de esta obra, que dicen: "¡Hazme ese servicio!", frase con la cual Buhrle matizará su papel en esta nueva obra nacional, que nos dicen es de gran comicidad, tanto por su argumento que sale de lo vulgar como por la diversidad de tipos nuevos que en ella presentan sus autores. El estreno se efectuará en el Santiago a fines de la presente semana, y los ensayos se siguen con gran actividad y cariño.

"Para qué quiero la Vida"

Esta obra de Acevedo Hernández y Tenorio, con música del maestro Díaz Jiménez, cuyo estreno hubo de suspenderse por enfermedad de la señora Puelma, sigue ensayándose, y subirá a escena el Sábado 16, día en que la señora Puelma podrá cantar las divertidas coplas que la obra tiene. Sabemos que la música de la obra es digna de todo elogio.

Centro Hijos de Madrid

El Domingo 10 del corriente, a las 9 y media P. M., hará una exhibición ante la prensa el inteligente y simpático artista español Pepe Montero.

Este artista promete mucho en el género que cultiva, de ventriloquía e imitador de las principales tonadilleras.

Ventajosamente contratado por varias empresas de distintas localidades del país, ha querido como antes decimos, hacer una sección privada ante los críticos, habiendo tenido la gentileza de invitar a dicho acto a los socios del Centro Hijos de Madrid.

A esta velada, que promete ser interesante, ha sido invitada, además, la representación diplomática y consular de España.

Terminado el espectáculo habrá baile social con orquesta.

PROGRAMAS DE THE SOUTH PACIFIC PARAMOUNT COMPANY. —"Vencedora".—Una obra maestra por la bella actriz Shirley Mason. — Esta actriz a quien se la considera como la rival más fuerte que posee Mary Pickford, ha hecho en la comedia sentimental Paramount "Vencedora", una creación agradabilísima, llena de interés para aquellas personas que gustan de lo inspirado y bello.

El tema de esta pieza es nuevo y está desarrollado sin vanas ampulosidades ni recursos folletinescos.

Cuenta sencillamente una historia completamente real y lógica. El autor del argumento es el celebrado escritor Mr. Georges Weston, distinguido hombre de letras, cuyos originales se los arrebatan los grandes magazines neoyorkinos, especialmente el "Saturday Evening Post."

Los escenarios, tanto artificiales como naturales, han sido escogidos por Will M. Ritchey, uno de los más experimentados escenógrafos con que cuenta el teatro yanqui.

Director de escena es Mr. Robert G. Vignola, un aventajado discípulo del gran Cecil B. de Mille, quien lo recomienda como una esperanza para el futuro del teatro mudo.

Como operador-fotógrafo fué llamado Mr. C. E. Schoenbaum, un eximio maestro en materia de arte fotográfico.

Y finalmente, manufactura editora es la Paramount, marca ésta que ocupa en el universo entero el primer lugar entre sus congéneres.

Los roles principales de la obra están a cargo de Shirley Mason y de Teodoro Roberts, dos eminencias de la pantalla, cuyos nombres, por sí solos, son la mejor recomendación que se pueda hacer de la película.

Se estrenará el Viernes en el Splendid Theatre.

"EL GRAN GALEOTO".—El Teatro Brasil repitió en sus funciones de ayer los llenos del día de estreno.

Hoy sube "El gran galeoto" a la pantalla del Teatro Setiembre. A juzgar por las localidades vendidas ayer, parece que habrá teatro de bote a bote, tanto en vermouth como en nocturna.

Esta adaptación de la obra de Echegaray, hecha por la Casa Artcraft, ha obtenido un éxito superior a "Macho y hembra" (la película que ostentaba el record del presente año) y no puede ser de otro modo, ya que obras como la que citamos nunca pueden fracasar, más cuando se las presenta con honradez.

"EL PROGRAMA COMICO COW-BOY".—Eddie Polo, el más grande actor del cine de aventuras, interpreta una obra de palpitante emoción. Se titula "Entre la vida y la muerte" y trata de episodios cowboyescos de gran relieve.

Esta obra, que podría servir de base a un programa, está contenida dentro del programa cómico; además, hay un Chaplin II, las chicas atléticas e insolentes y dibujos por Mutt y Jef.

Este programa que será, no lo dudamos, del gusto del público, se estrena en el Avenida el Jueves próximo.

MLLES. RENEE FAGAN Y JULIA BRUNS, SON LAS PROTAGONISTAS DEL SERIAL FRANCES "CUANDO SE AMA..."—Sigue anunciando el Splendid cada día con mayor intensidad, el estreno del gran serial de la acreditada manufactura francesa de Pathé-París, adaptación de la novela pasional de Pierre Decourcelle, titulado "Cuando se ama" o "El pacto infernal", obra que reune en sí todos los atractivos que pueden influir a que alcance un gran éxito en teatro de público exigente como lo es el Splendid.

"EL PILOTO HOLK", PRODUCCION ALEMANA POR ASTA NIELSEN, QUE ESTRENARA EL SABADO EL SPLENDID Y QUE NO ES APROPIADA PARA SEÑORITAS.——En las funciones del Sábado de la presente semana, ofrecerá el Splendid el estreno de una de las más interesantes de las producciones de la cinematografía alemana. Nos referimos al emocionante e intenso drama pasional, cuyo argumento no apropiado para señoritas, es la historia de una de aquellas mujeres, nacidas sólo para el amor, sentimiento del que hacen su única aspiración en la vida, y al que dedican todos sus instantes. Se titula "El piloto Holk" y se desarrolla en escenarios admirables, entre los que sobresale una tempestad en alta mar, tomada desde el mismo buque a punto de zozobrar.

Crea el principal rol en forma artística admirable, la actriz danesa Asta Nielsen.

MAÑANA ESTRENA EL SPLENDID "EL SENDERO DE LA SELVA" POR WILLIAM FARNUM. — En las funciones de mañana Jueves del Splendid será estrenada una gran producción Fox, que recibirá de parte del público un entusiasta y merecido éxito: nos referimos a la viril epopeya de amor, arte y aventuras y hazañas de audacia ilimitada, titulada "El sendero de la selva", obra desarrollada en los elegantes salones neoyorkinos, y en la misteriosa selva africana.

Crea magistralmente el rol de protagonista el más simpático y varonil de los actores del cine, William Farnum, quien caracteriza al hombre de bien único heredero de una familia cuyo escudo es la honradez y el ascendiente de la virtud, que la hace respetada desde muchos años.

"FILANTROPIA HUMILDE" ES EL ESTRENO DE HOY EN EL TEATRO DE LA AVENIDA.—Protagonizada por la linda Peggy O'Neil esta cinta trata de un asunto por demás interesante como es el arte de socorrer a los demás, acción que por lo general, se hace mal y que causa franca vergüenza en el que da y en el que recibe. Creemos que el Avenida, que tanto selecciona sus programas, alcanzará con esta film un nuevo triunfo. Mañana pasa el programa cómico cow-boy.

POLITEAMA. — Hoy en las funciones especial y noche se estrenará la comedia sentimental "Corazones de otoño", interpretada por Bessie Love.

Esta aventura romántica de la vida bohemia y el panorama algo misterioso de la escena, el personal bien escogido para la interpretación, la dirección escénica y la excelencia de la fotografía, todo contribuye a que esta película sea un éxito.

LAS MATINEES DEL COLISEO. —El Coliseo Nacional, que por su gran capacidad sirve gran parte del público asistente a los cines en Santiago, iniciará desde el próximo Domingo sus grandes matinees de programas escogidos y extraordinarios. En estas funciones se exhibirá siempre una cinta esencialmente social y otra popular.

MUNDIAL. — (Plaza Almagro).— Tanto en especial como en la noche estrena hoy esta concurrida sala la elegante y divertida comedia Goldwyn "Ladrones matrimoniales", argumento que relata la historia de dos rateros profesionales, que se introdujeron en una boda chic, en la que se toparon con la más inesperada y graciosa aventura de su vida. Protagonizan esta cinta el simpático galán Tom Moore.

TEATRO COLON. — "El amigo de su esposa", es el estreno que presenta hoy este teatro interpretado por la encantadora Dorothy Dalton.

Los habitúes que han otorgado sus mejores preferencias a esta hermosa actriz, pueden estar de plácemes.

TEATRO ATENAS. — Anuncia para hoy el estreno de "Audacias de amor", hermosa comedia dramática creación de Gladys Walthon, actriz que se ha conquistado las simpatías del público.

"DE PURA RAZA". — Este interesante drama desarrollado en plenas llanuras del oeste, interpretado por William S. Hart, que hace un cow-boy temible e implacable, acompañado de la encantadora Seena Owen, esposa de Jorge Walsh, se estrena en el Atenas, mañana tarde y noche.

TEATRO NOVEDADES. — En sus dos secciones de hoy, especial y noche, estrena la original comedia Paramount titulada "Rifa de un novio", en la cual reaparecen los dos ídolos de la sociedad, Wallace Reid y Harrison Ford, acompañados por la hermosa y elegante actriz Wanda Hawley.

HOY ESTRENA "EL EXTRAÑO HUESPED" EL TEATRO IRIS.—(Castro 130). — En las funciones de tarde y noche de hoy estrena este teatro la producción Goldwyn titulada "Un extraño huésped" o "El crimen de media noche", conmovedor poema de amor, orba de emocionantes escenas de la vida real, presentadas con arte y desarrollado con un intenso y subyugante interés, creación del genial actor americano Will Rogers, secundado por las hermosas y elegantes actrices Dorys Pawn e Irene Rich.

GARDEN THEATRE. — HOY ESTRENA UN PROGRAMA COMICO. —Sus dos funciones de hoy las hará este cine con el programa cómico número trece de Mack Sennett, compuesto, como se sabe, por tres divertidísimas comedias en las que intervienen el Turnio, el Carecallo y las esculturales Chicas Atléticas. Se trata de uno de los mejores programas de este género.

TEATRO ALAMEDA. — "LA INSACIABLE". — Hoy estrena esta sala la notable producción latina intitulada "La insaciable", creación de la genial y hermosa estrella italiana Francisca Bertini.

El argumento de esta película ha sido tomado de la conocida obra de Octavio Feuillet, "La sombra", cuyo personaje central encuentra en la Bertini una intérprete insuperable. "La insaciable" va en las dos funciones.

TEATRO IMPERIAL.—"EL LEON DE LA SIERRA". — Sus funciones de especial y nocturna las hará hoy este cine con los episodios 13, 14 y 15 de la emocionante serial de aventuras y misterios intitulada "El león de la sierra".

TEATRO CHILE. — Este cine, que ha sido últimamente adquirido por la Empresa Alsina, dará hoy en sus dos funciones la emocionante película Vitagraph titulada "La cifra púrpura", en la que hace una buena interpretación Earle Williams.

TEATRO DIECIOCHO. — Hoy da en sus dos secciones la magnífica producción "Más fuerte que la muerte", por la Nazimova, secundada por Charles Bryant.

MUSICA

CIERTOS DE MUSICA DE RA.—Anteayer por la tarde se ió en el Teatro Setiembre una a audición de música de cámara cuarteto que dirige el señor er. valioso e interesante programa sta vez el que sirvió a estos nguidos virtuosos para demos de todo lo que ellos son capa Y en realidad que esta vez, co n las anteriores, dejaron col las exigencias de los más pulosos del auditorio. Las manifestaciones de aplauso se hicieron sentir como en ocasiones anteriores.

Es sensible que tengamos que ocuparnos ahora del último de los conciertos que nos presentará el conjunto que nos ocupa. Instituciones de esta naturaleza debieran actuar entre nosotros de un modo permanente.

No queremos terminar sin aplaudir una vez más y con todo entusiasmo la labor realizada por el señor Fischer y por los distinguidos virtuosos que lo secundaron.

NOTICIAS CINEMATOGRAFICAS

TRIPITAS FELIZ

popular actor del cinematógra Fatty Arbuckle (Tripitas), en la envidiable y al mismo tiempo dable compañía, la de la hermo simpática Bebé Daniels. uántos de nuestros lectores no se harían artistas de cine, sólo por el placer de tener ratos de descanso como el que disfruta, según la fotografía, Tripitas después de haber impresionado unos cuantos metros de película para la Paramount?

ATRO SETIEMBRE. — "El galeoto". — En las dos fun s de hoy se exhibirá la extra naria película Artcraft "El gran oto", cuyo argumento ha sido tado fielmente del emocionante a de José Echegaray. Esta cin a logrado un verdadero éxito, de la cual es de regocijarse, muestra que el público cine gráfico ha evolucionado favora ente hacia él aprecio de las as obras. l gran galeoto" es un drama conmueve y apasiona fuertemen La triste suerte de Teodora, de ella y humilde protagonista, cu lma purísima tratan de empañar la calumnia, víboras humanas, humedecer los ojos del más reocupado espectador. Alma ens, con su belleza y talento, ñado especial relieve a su her papel.

ATRO BRASIL. — "La dueña mundo". — En vermouth y noc a se pasará hoy "La multimi ria", sexta función de la inte nte serie alemana: "La dueña mundo". En esta función los agonistas salen ya de las aven s de la mitológica Ofir y con la de un aeroplano gigantesco an llegar a su país. Han trai tesoros enormes, con cuya ayu esperan cumplir sus proyectos umanidad y castigo. demás irá una graciosa comedia Cacaseno.

HOY ESTRENA EL SPLENDID "LA BIENHECHORA DE LA HUMANIDAD", SEPTIMA Y PENULTIMA FUNCION DE "LA DUEÑA DEL MUNDO". — Tanto en la especial como en la función nocturna de hoy del Splendid, será estrenada la séptima y penúltima función del gran serial alemán, titulado: "La dueña del mundo", obra en la que realiza una creación magistral, la encantadora Mia May, actriz que ha llegado a convertirse en ídolo de todos los públicos, por su actuación temeraria y simpática en este serial.

Esta función que es de lujo y arte, se desarrolla en Europa, y se titula: "La bienhechora de la humanidad". Se ha dejado en los episodios anteriores a Maud Gregaards, la vengadora, en poder ya del inmenso tesoro que tantas emocionantes aventuras costó su posesión a ella Convertida en multimillonaria, está dispuesta a dar comienzo a su venganza. Su sed de venganza es infinita contra el miserable Barón Murphy, causante de sus desdichas; mas, por otra parte, el amor ha llamado a sus puertas: Stanley, el ingeniero americano, compañero de prisión en Ofir, y a quien debe el regreso a su patria, ha inspirado en ella, una de esas pasiones que matan toda clase de malos sentimientos.

PROGRAMAS DE HOY

COMEDIA. — Cía. dramática Salvat-Olona. — Vermouth, "Tierra baja", de Guimerá. Noche, "Cobardías", de Linares Rivas.
SANTIAGO. — Cía. chilena Báguena-Bührle. — Vermouth, "Cuidado con la pintura", de Giné y Román. Noche, "Por el atajo", de A. Acevedo Hernández.
UNION CENTRAL. — Cía. de dramas policiales Rambal. — Vermouth, "El manicomio de Nic-Werson". Noche, "La tragedia de los reyes".
SETIEMBRE. — Tarde y noche, "El gran galeoto", edición Artcraft del drama de Echegaray.
BRASIL. — Tarde y noche, "La multimillonaria", 6.a función de la serie alemana "La dueña del mundo".
SPLENDID. — Especial y noche, "La bienhechora de la humanidad", penúltima función de "La dueña del mundo", por Mía May.
POLITEAMA. — "Corazones de otoño".
ELECTRA. — Especial y noche, "La revancha del crak", por Dorothy Gish.
IRIS. — Especial y noche, "Un huesped extraño", por Will Rogers, Donys Pawn e Irene Rich.
NOVEDADES. — Especial y noche, "Rifa de un novio", por Wallace Reid y Harrison Ford.
EXCELSIOR. — Vermouth y noche, el drama pasional "La mujer fatal", por Itala Manzini.
ATENAS. — Especial y noche, "Audacias de amor", por Gladys Walton.
AMERICAN. — Especial y noche, "El león de la sierra", episodios 17, 11 y 12.
ODEON. — Especial y noche, "El hombre que claudicó", por Note Neumann.
COLISEO NACIONAL. — "La joya fatal", 3.a y 4.a funciones, por Perla White.
DIECIOCHO. — "Más fuerte que la muerte", por la Nazimova.
GARDEN. — Programa cómico Mack-Sennett.
ALAMEDA. — "La insaciable", por la Bertini.
IMPERIAL. — Episodios 13, 14 y 15 de "El león de la sierra".
CHILE. — "La cifra púrpura", por Earle Williams.
COLON. — "El amigo de su esposa", por Dorothy Dalton.
MUNDIAL. — "Ladrones matrimoniales", por Tom Moore.
AVENIDA. — "Filantropía humilde", por Peggy O'Neil.

TEATRO UNION CENTRAL
Empresa Ansaldo, Queirolo y Cía.
HOY MIERCOLES 6 JULIO 1921
Vermouth, a las 6. Grandioso éxito
EL MANICOMIO de NICK WERSON
hazañas de Rafles.
Noche, a las 9.30:
LA TRAGEDIA DE LOS REYES
Representada 600 noches en Madrid.

TEATRO LA COMEDIA
Huérfanos esq. Morandé
EMPRESA ERNESTO BOUQUET
Teatro con calefacción
HOY MIERCOLES 6 de JULIO HOY
Vermouth, a las 6.15. Platea $ 5.—
TIERRA BAJA
Noche, a las 9.15. Platea $ 6.—
Estreno por esta Compañía, de la comedia en dos grandes actos, de Linares Rivas,
COBARDIAS
El Viernes: programa monstruoso,
LA GARRA :—: COBARDIAS

TEATRO SANTIAGO
EMPRESA ERNESTO BOUQUET
Merced entre San Antonio y Plaza
Compañía Chilena de Comedias y Sainetes Báguena-Bührle
HOY MIERCOLES 6 de JULIO 1921
Vermouth, a las 6.15. Platea $ 3.—
CUIDADO CON LA PINTURA
Noche, a las 9.30. Platea $ 4.—
Gran éxito de la comedia de Acevedo Hernández,
POR EL ATAJO
Sábado: estreno de la humorada lírica en tres actos, de R. Hurtado Borne y Osman Pérez Freire, intitulada, "El Tiro de la Browning".

SETIEMBRE - HOY Tarde y Noche: Platea $ 2
Localidades Numeradas
EL GRAN GALEOTO
Vista tan admirable como EL PENSADOR adaptación del famoso drama de don José de Echegaray.

BRASIL - HOY
Tarde y Noche, Platea $ 1.50
LA MULTIMILLONARIA
6.a Función de la colosal serie Alemana
LA DUEÑA DEL MUNDO

AVENIDA — Hoy estrena La Filantropía Humilde
El arte de dar, es el más difícil.
MAÑANA JUEVES 7 EL SPLENDID ESTRENA,
POR EL SENDERO DE LA SELVA
obra pasional que marca un éxito definido de la manufactura FOX, cuyo argumento tiene novedad pintoresca, pasional y heroica. Escenario: Broadway y el Africa Central. Reconstitución de ciudades exóticas, otras razas. Ley única del amor. Protagonistas: WILLIAM FARNUM, ANA LUTHER y ANA LEEH.
JUEVES 7 EL TEATRO DE LA AVENIDA ESTRENA:
EL PROGRAMA COMICO COW-BOY
Consta de ENTRE LA VIDA Y LA MUERTE, gran drama de aventuras por EDDIE POLO. Escenas de vaqueros, luchas feroces. — CHAPLIN II y las CHICAS PANORAMICAS. MUTT Y JEFT.
Programas exclusivos de la ITALO-CHILENA

Laboratorio Clínico
— DEL —
Dr. Leonidas Corona T.
Delicias 868. Teléfono 2483
REACCION WASSERMANN
Sección de química. Sección de bacteriología
AUTOVACUNAS

ALAMEDA
Tarde y noche, FRANCISCA BERTINI en
LA INSACIABLE

GARDEN
Especial y noche 13 PROGRAMA COMICO
MACK SENNETT

EL PRESIDENTE DE LA REPUBLICA SE IMPONE

DE LOS SERVICIOS FERROVIARIOS

EN EL DIA DE AYER VISITA LA NUEVA SECCION DEL CONTROL DE ENTRADAS DE LOS FERROCARRILES

En la tarde de ayer, el Presidente de la República, señor don Arturo Alessandri, visitó la Sección Control de Entradas de los Ferrocarriles del Estado, cuyas oficinas han quedado instaladas en el cómodo edificio de la calle Bandera esquina de Santo Domingo.

EL PRESIDENTE DE LA REPUBLICA DURANTE LA VISITA A LA OFICINA DE CONTROL

Interesado como está el Primer Mandatario de la Nación por mejorar el servicio ferroviario, quiso imponerse en detalle del funcionamiento de esta nueva repartición de la Empresa, llamada a desempeñar un rol importantísimo en la marcha de los ferrocarriles.

Al llegar el señor Alessandri al local indicado, fué objeto de una cariñosa manifestación de simpatía de parte del personal de la oficina.

Recibido por el jefe del Departamento de Contabilidad, señor don Arturo Lorca y por los jefes superiores de la Sección Control, el ilustre visitante recorrió las diversas secciones, imponiéndose de la forma cómo operará el control, a cuyo cargo está ya desde el día 1.o de este mes, la fiscalización de las entradas diarias que percibe la Empresa.

La Sección Control, que ha venido a separar la doble función que antes hacían las Contadurías de Zona, al recaudar los dineros y fiscalizar los documentos, ha tomado a su cargo esta última función, ejerciendo, como debe ser, una acción directa de fiscalización sobre todos los funcionarios que reciben dineros por los servicios que presta la Empresa.

El Presidente examinó también las planillas y cuentas que la oficina formula por el suministro de pasajes y fletes al Gobierno, pidiendo detalle de los gastos efectuados por cada uno de los Ministerios.

Al terminar su visita el señor Alessandri felicitó al jefe del Departamento de Contabilidad, señor Lorca, por el progreso que significa el funcionamiento de la Sección Control y respondiendo a una nueva manifestación de simpatía de que lo hizo objeto el personal, exhortó a éste a trabajar con interés en bien de la Empresa.

LOS SUELDOS DEL PROFESORADO

LA COMISION DE INSTRUCCION PUBLICA DE LA CAMARA DE DIPUTADOS ACORDO SOLICITAR UNA GRATIFICACION DE UN 30 POR CIENTO SOBRE LOS SUELDOS ACTUALES Y PREMIOS QUE GOCEN ACTUALMENTE LOS PROFESORES

Se acordó asimismo pedir la suspensión de los efectos de la ley actual por un año y medio

Como lo informamos en nuestra edición anterior, ayer se reunió la Comisión de Instrucción de la Cámara de Diputados.

Asistieron a esta reunión el Ministro señor don Armando Jaramillo, los señores, Gustavo Silva Campo, Eduardo Irarrázaval, Luis Cruz, Ernesto Escobar, Oscar Urzúa, Juan Vargas Marquez, Manuel J. Ortiz, Guillermo Edwards Matte y Gualterio Bianchi. Asistieron, también, algunos miembros de los comités de los diversos partidos políticos.

A indicación del señor Agustín Correa Bravo se propuso el aplazamiento indefinido de la ley; pero esta indicación fué rechazada, acordándose suspender los efectos de la ley sólo por año y medio y en cuanto se refiere a sueldos, incompatibilidades y limitaciones de horas de clase. La ley queda vigente, por lo tanto, en lo que se refiere a la organización de la enseñanza.

Se acordó, también, obtener la aprobación de la Cámara para una gratificación al personal docente de un 30 por ciento sobre los sueldos y premios que gocen actualmente, y para el personal administrativo una gratificación general de un 15 o|o.

El presidente de la comisión redactará el proyecto de ley, del cual se impondrá la Comisión hoy a las 3 P. M. En seguida se enviará a la Cámara, que deberá proceder a su votación en la sesión de esta tarde.

Aniversario de Venezuela

El señor Alberto Cruchaga Ossa pasó ayer, a saludar, a nombre del Gobierno, al Encargado de Negocios de Venezuela, señor José Austria, con motivo de ser el aniversario de su país.

El señor José Austria, Encargado de Negocios de Venezuela, no recibió ayer, a causa de hallarse delicado de salud.

CIGARRILLO HABANO
MURIAS
ES EL MEJOR

AUTOMOVIL
Jeffery 4 cilindros, 7 asientos
en perfecto estado se vende
MARCOLETA 535

¡CUIDE UD SU SALUD!

Sea cual fuere la enfermedad, no importa el número de médicos que no hayan podido curaros, pedid al Boticario una Botellita de los Remedios de "MUNYON"; sus efectos son instantáneos, agradables al paladar y absolutamente eficaces. Preparamos un Remedio para cada enfermedad. Todas las casas de familia deben tener un Botiquín de los remedios "MUNYON" para uso inmediato. No solamente para curarse, sino como medida económica.
De venta en las Boticas; y Pasaje Matte N.o 40.— Santiago.
MUNYON'S H. H. REMEDY AGENCY
Casilla 3245. SANTIAGO

NOTICIAS DIVERSAS

SOCIEDAD ODONTOLOGICA. — Hoy a las nueve y media celebra sesión ordinaria esta institución en el local de la Sociedad Médica, Merced 565. Están inscritos en tabla los señores:

R. Urquieta. — Hiperestesia.—S. Castillo.—Causas de los fracasos en los trabajos de prótesis.—E. Escala.—Coronas de media banda.—A. Betteley.—Caso clínico.—A. Sierra.—Las raíces y su relación con el estado general del organismo.

SOCIEDAD EMPLEADOS JUDICIALES. — Se ruega a los señores socios pasen al local social, Ahumada número 266, a retirar su tarjeta. Diariamente, de 6 a 7 P. M.

LA ESTRELLA BLANCA. — Solicita diarios, revistas o libros con el objeto de proporcionar lectura a los obreros de los albergues y la formación de salas de lectura en los diversos establecimientos penales.

Las personas que deseen ayudar a esta obra pueden colocar los periódicos en cualquier buzón de correo a nombre de la sociedad o bien indicar la dirección a Sama 1348.

ALIMENTACION DE LOS OBREROS CESANTES. — En atender a la alimentación de los obreros cesantes llegados del norte, se ha invertido la suma de 885.900 pesos.

Según hemos tenido conocimiento, esa suma estaba destinada al pago del material para las obras de agua potable de Iquique.

EDUCACION

ESCUELA OLEA.— Cursos Nocturnos de Inglés y Contabilidad. — Se pone en conocimiento de los interesados que hoy Miércoles 6, de 9 1|2 a 10 1|4, se dará comienzo a las clases del Curso de Contabilidad, por lo que se encarece la asistencia.

Las clases de inglés empezarán el Sábado próximo a la misma hora.

INSTITUTO INDUSTRIAL FEMENINO. — Delicias 1869. — Se cita a las ex-alumnas del medio Internado Normal N.o 2, graduadas en los años 1902, 1903, 1904 y 1905, por asuntos de interés, para el Domingo, a las 9 y media de la mañana.

El temblor de anoche

A la 1.10 de la madrugada de hoy se sintió un temblor de regular intensidad.

OFICINA DEL TRABAJO

El jefe de ella se traslada a Valparaíso a secundar al Ministro del Interior

Como anunciamos en nuestra última edición, anteayer el Ministro del Interior señor Aguirre Cerda se trasladó a Valparaíso con el fin de solucionar los conflictos obreros que últimamente han surgido en el vecino puerto.

Estimando el señor Ministro que era necesaria en Valparaíso la presencia del jefe de la Oficina del Trabajo, señor Moisés Poblete Troncoso, telegrafió a este funcionario para que a la brevedad posible se trasladara a aquella ciudad.

En la tarde de anteayer partió a Valparaíso el señor Poblete Troncoso, llevando consigo algunos ejemplares del proyecto sobre Código del Trabajo, con el objeto de dárselos a conocer a los obreros, y puedan éstos de esta manera imponerse de que el Supremo Gobierno está preocupado de dar pronta solución a los conflictos entre patrones y trabajadores.

Intento de suicidio

A las 4 y media de la mañana de ayer se dejó caer de un balcón del tercer piso del Hotel Trianón, la señorita Aurora Beas, de 15 años de edad, quedando gravemente herida.

BOY-SCOUTS

BRIGADA BENJAMIN FRANKLIN. — Cítase a los señores directores de esta brigada para el Viernes 8 del presente, a las 9 P. M., en Riquelme 859, con el fin de celebrar la asamblea general destinada a elegir el nuevo Directorio de la Brigada.

En conformidad a los reglamentos los scouts asistirán a esta asamblea y quedan citados para el efecto.

EPIDEMIA DE LA VIRUELA

Datos proporcionados por la Dirección General de Sanidad

El 3 de los corrientes publicamos una estadística sobre los casos de viruela en Mulchén, y en Linares, que nos fué proporcionada por el doctor Pedro L. Ferrer, en la Sección Sanitaria del Ministerio del Interior. El Director General de Sanidad nos dijo ayer que es completamente inexacta. No hay un solo enfermo de viruela en esos departamentos.

Nos agregó el director, que con fecha 2 de los corrientes ha comunicado el Gobernador de Mulchén a la Dirección General la siguiente estadística del tifus exantemático, única epidemia que existe en aquella localidad. Dice el telegrama:

"Hay en hospital 15 tifosos. Este número debe aumentar por haber empezado ya la brigada sanitaria a constatar casos en domicilios".

En el departamento de Linares hay también casos de tifus exantemático. El Domingo en la tarde el administrador del hospital, el diputado señor Luis Rozas Ariztía, ha comunicado al Director General que sólo hay doce enfermos en el citado establecimiento.

Agregó el Director General, que se extrañaba mucho que en la Sección Sanitaria del Ministerio del Interior se hubieran dado a los diarios los datos a que se refería, que carecían de veracidad.

Nos dió a continuación la siguiente estadística de los casos de viruela:

3 de Julio. — Iquique. — Estado viruela, anterior, 33; casos nuevos, 4; fallecidos, 4; existencia actual, en Lazareto, 21; en población, 12.

Antofagasta. — Casos nuevos, 6; existencia en Lazareto, 70; convalecientes, 30; dados de alta, 4. Nuevos en domicilio, 0; altas, 0. Total en tratamiento, 73.

En Santiago. — Existencia total anterior, 188; en el Lazareto, entrados, 12; salidos, 1; fallecidos, 5; convalecientes, 79; enfermos en cama, 115; total general, 194.

Nevada en el sur

El Viernes y el Sábado de la semana pasada, una gran nevada abarcó la región situada entre Cautín y el Lago Llanquihue.

Este fenómeno atmosférico no se presentaba desde el año 1911, año en que ocasionó grandes perjuicios a la agricultura.

La nevada comenzó por Temuco, tomando mayor intensidad hacia las ciudades de Osorno, La Unión y Río Bueno. En Valdivia nevó también, aunque con poca intensidad.

Por encontrarse los potreros cubiertos de nieve, se teme que ocurra la muerte de los animales que se encuentran en pastoreo.

"Cruz Roja de las Mujeres de Chile"

Movimiento del Dispensario en el mes de Junio:

Enfermos inscritos: 334.— Mujeres, 143; hombres, 126; niños, 65.— Diagnósticos: Lues, 64; Tuberculosis, 4; Quirúrgicos, 121; diversos, 145. Inyecciones, 724.

MOVIMIENTO OBRERO

Exposición del señor don Arturo Alessandri Rodríguez

Hemos recibido del señor don Arturo Alessandri Rodríguez la siguiente carta para su publicación:

"Santiago, Julio 5 de 1921.—Señor Director de "El Diario Ilustrado".— Presente.

Muy señor mío: Con profunda extrañeza y asombro me he impuesto de las aseveraciones completamente falsas y desprovistas de todo fundamento que el diario que usted dirige hace con fecha de hoy, con relación a una pretendida huelga producida, según ustedes, en el fundo "San Ignacio de Tango", y realmente no comprendo los fines torcidos o mezquinos que con ellas persiguen, a menos que no sean otros que ejecutar obra de venganza o dar satisfacción a rencores mal disimulados.

Soy enemigo de toda polémica periodística y de la publicidad, pero el deseo de poner la verdad en su lugar puede en mí mucho más que aquellas circunstancias, y es por eso que me veo obligado a rectificar los hechos que ustedes con grandes caracteres publican con el título de "Huelga en el fundo San Ignacio de Tango de S. E. el Presidente de la República"; y como pública fué la falsedad, público debe ser el desmentido, y creo, por este motivo, que usted dará cabida en su diario a la presente carta.

Con fecha 1.o de Mayo del presente año, como encargado de la administración de todos los intereses particulares del señor Alessandri, tomé a mi cargo la administración del fundo "San Ignacio de Tango", que hasta ese día había sido dirigido por otra persona y sin intervención alguna casi de su propietario. Inmediatamente le rogué a don Carlos Henríquez, distinguido ingeniero agrónomo, que tomara a su cargo la administración técnica del fundo, para la cual yo era incompetente.

Tan pronto como nos recibimos del fundo, nos propusimos mejorar en todo sentido la situación moral, intelectual y material de sus empleados e inquilinos, y con este motivo se acordó el alza de algunos jornales, el desayuno diario para todo su personal, el arreglo inmediato de todas las viviendas, a fin de dejarlas en buen estado, y la formación de una escuela agrícola elemental destinada a dar nociones de agricultura a los habitantes del fundo.

Dentro de estos mismos propósitos, manifestamos al personal del fundo que cada vez que tuvieran un reclamo que hacer, una petición que formular o cualquiera cosa que pedir, lo hicieran con plena confianza y libertad, dirigiéndose, al efecto, al administrador, al señor Henríquez o a mí.

En ejercicio de este derecho, que nosotros les hemos explícitamente reconocido a todos los operarios de San Ignacio, se presentaron éstos ayer formulando algunas peticiones, a todas las cuales accedí tan pronto como me impuse de ellas, por estimarlas justas y equitativas.

Dicen ustedes que los inquilinos se dirigieron al Presidente de la República, quien les manifestó que no podía oirlos y que se entendieran conmigo. Esto es tan falso como todas las demás informaciones que ustedes dan al respecto. Los obreros no han solicitado hablar con el Presidente, ni tampoco se dirigieron a él. Si lo hubieran hecho, habrían sido en el acto atendidos con el mismo interés y atención con que el señor Alessandri atiende a todos los que van a solicitar algo de él.

Los obreros se dirigieron directamente a mí, porque saben que soy quien dirijo el fundo en mi carácter de mandatario general del señor Alessandri para la atención de todos sus negocios privados, y en los cuales éste, desde que asumió la Presidencia, no tiene ingerencia alguna. La comisión por ellos designada puso en mis manos una carta muy respetuosa en los momentos en que llegaba a mi casa a almorzar, para dirigirme en seguida a la Corte, en donde debía alegar; por este motivo les manifesté que podían pasar por mi escritorio a las 4 de la tarde, en donde los atendería con todo interés.

A la hora indicada llegó a mi estudio una comisión formada por cuatro personas, quienes me repitieron verbalmente las peticiones formuladas en la carta. Después de oídas éstas y de considerar su justicia, accedí a todas ellas sin discusión alguna, previniéndole que la conferencia no duraría arriba de un cuarto de hora. No necesité más tiempo para formarme concepto de que los inquilinos estaban en la razón.

Las peticiones que me formularon consistían en lo siguiente: la separación inmediata de un vaquero y un sota, por dar mal tratamiento a los inquilinos y ser personas que no les inspiraban confianza: el alza de los jornales de todos ellos a dos pesos; permiso para tener en sus posesiones un número de animales superior a cuatro, y trabajo a trato en las épocas de las siembras y cosechas.

En el acto dí orden de que se separara al vaquero y al sota, por estimar justos y fundados los reclamos que en su contra me hicieron; accedí al alza del salario porque consideré escasa la remuneración de que gozaban; los autoricé también para que tuvieran a talaje un número de animales superior al indicado, y, finalmente, se convino que en las épocas referidas se les daría esos trabajos a trato.

Esto fué lo único pedido y lo único que se trató en la reunión.

No hubo queja alguna contra el señor Azalgado, de quien los obreros se expresaron muy bien, ni tampoco se les redujo las tierras para siembras, como ustedes afirman, materia que ni siquiera se trató en la conferencia, ni mucho menos el número de animales a talaje que, según ya dije, les permití aumentar.

Tampoco se hizo petición alguna con relación a las casas, ni pudo ella formularse, puesto que, como ya dije, se está trabajando actualmente en mejorarlas en todo sentido; hecho que reconocieron los obreros y por el cual manifestaron sus agradecimientos.

Dicen ustedes que les pregunté si estaban federados, a lo que los obreros contestaron que nó, y que les agregué que dentro del fundo no aceptaba federados ni oía peticiones colectivas. Semejante noticia es la más falsa de cuantas ustedes publican. Sin que les preguntara nada al respecto, me manifestaron, tal vez, para hacerme ver el buen propósito de sus intenciones, que no estaban federados ni que tampoco tenían el ánimo de hacer huelgas, a lo cual les respondí que me era indiferente que se federaran o nó. Por el contrario, si me hubieran pedido mi opinión, sobre si podían o no federarse, les habría contestado categóricamente en sentido afirmativo, esto es, de que pueden federarse si lo desean, porque como ciudadanos de una República libre, tienen perfecto derecho para ello y para pertenecer a las asociaciones que mejor les plazca, toda vez que, al proceder así, no hacen sino ejercitar uno de los derechos garantizados por la Constitución Política del Estado. Dentro de las doctrinas sustentadas por mi padre y de mi criterio, estimamos que los inquilinos del fundo "San Ignacio", como los de todo fundo, pueden federarse y pertenecer a las corporaciones o asociaciones que crean más convenientes, sin que ésto pueda merecer de parte nuestra la más mínima observación.

En la noche puse lo ocurrido en conocimiento de mi padre, quien se manifestó muy complacido de la forma cómo había atendido a los obreros y cómo había solucionado sus peticiones.

Esto ha sido todo lo ocurrido, y celebro que las noticias antojadizas de ustedes, me hayan dado ocasión de poner en conocimiento de todo el país cómo el Presidente de la República pone en práctica en su propio fundo las teorías que sustenta, y cómo soluciona

con sus subalter
des que puedan
ro que este e
por todos los
del país, como
tar los conflictos
produciendo
buscar solucione
Saluda al señor
turo Alessandri

REUNION EN LA PRESIDENCIA

Se trata sobre el empréstito y otros proyectos de leyes

En la tarde de ayer se reunieron en el despacho de S. E. el Presidente de la República, el Ministro de Hacienda señor Enrique Oyarzún, el senador de Tarapacá señor Ramón Briones Luco, el presidente de la Cámara de Diputados señor Carlos Alberto Ruiz, el senador don Armando Quezada Acharán y el señor Luis A. Barrios.

Según hemos tenido conocimiento, en el curso de esta reunión se trataron diversos problemas de alto interés nacional, sobre el empréstito y otros proyectos de leyes urgentes. Cerca de las ocho de la noche los parlamentarios nombrados abandonaron la sala de despacho del señor Alessandri.

EL CONFLICTO DE LAS PANADERIAS

Nuevas dificultades.—La reunión de ayer. — Petición a algunos dueños de panaderías

Ayer se efectuó la reunión del Tribunal Arbitral que soluciona las dificultades entre los dueños y operarios de panaderías.

Los obreros se negaron a presentar su pliego de condiciones en atención a que diez panaderías se habían negado a cumplir con una de las cláusulas que dió origen al Tribunal Arbitral, y que se refería al mantenimiento de la situación anterior al lock-out.

El árbitro después de comprobar estos hechos y a petición de los obreros, dirigió una comunicación a esos dueños de panaderías solicitándoles accedan a aquella cláusula del pacto para poder proseguir en el estudio del conflicto en referencia.

CONTRIB
D

No se acep
exonerad
los in

Se ha recibid
de Hacienda una
ha hecho el Mi
tria, de un acue
Departamental d
muco, referente
tribución de ca
hacer los indíge

En esto acuer
lorizados los te
dientes a 60,00
suma de 21.330

La referida
al pedido de
sean exonerados
contribución de
que este
aceptable.

El incendio

A las diez cua
dió la alarma de
dose como el siti
Río de Janeiro N
Concurrieron al
no alcanzaron a
vicios debido a q
minado por los

EL PAGO DE LOS EMPLEADOS PUBLICOS

¿SE ABRIRA UN CREDITO? ¿SE AGUARDARA EL DESPACHO DEL EMPRESTITO?

El Presidente de la República declara a "La Nación" que él se opondrá a la reducción de los sueldos de los empleados públicos

Se han celebrado ayer en la Moneda varias reuniones, a fin de estudiar la situación del momento y considerar por otra parte las medidas que será necesario adoptar con motivo del retardo con que puede ser despachado, en caso de que lo sea, el proyecto del Gobierno por el cual se solicita la autorización legislativa correspondiente, para contratar un empréstito que permita atender algunas de las obligaciones fiscales y entre éstas el pago de los empleados públicos.

En las reuniones habidas ayer, se llegó a hablar de la contratación de una cuenta en una institución bancaria de la capital, para pagar a estos funcionarios el mes de sueldo correspondiente a Junio, en vista de que no es posible, a juicio del Gobierno, mantener por más tiempo sin rentas a todos los empleados que sirven en la Administración Pública; pero no se tomó ningún acuerdo al respecto, teniendo en consideración que hay pendiente del Senado un proyecto que suministra recursos con que atender estos pagos.

Entre las muchas medidas que se han propuesto para salvar la situación porque atraviesa el Erario Fiscal, cuenta con algunos partidarios en el Congreso, la de rebajar los sueldos de los empleados públicos, como se hizo el año 14 al declararse la guerra.

Esta medida es rechazada por el Presidente de la República.

En efecto, el señor Alessandri nos ha declarado que por ningún motivo puede aceptarla, por cuanto la considera una injusticia, que contraría además los principios y orientaciones de la política tributaria que lo llevaron al Gobierno.

A juicio del señor Alessandri, si se aceptara la reducción de los sueldos de los empleados públicos, querría decir que debía necesariamente dictarse, sin demora, una ley general de impuesto a la renta, porque no sería equitativo que sólo este personal o categoría de personas, tuviera una contribución sobre sus entradas.

La quiebra del Banco Popular

Ayer declararon ante el Ministro sumariante dos corredores de la Bolsa de Comercio y varios empleados de la institución en quiebra

SE DENUNCIAN GRAVES IRREGULARIDADES EN LOS BALANCES DEL BANCO

La responsabilidad del Gerente, señor Celis, en los manejos de la institución, según algunas declaraciones

EL BANCO ABRIRA HOY SUS PUERTAS AL PUBLICO PARA ATENDER LAS INFORMACIONES QUE SOLICITEN LOS INTERESADOS

La atención del público se ha mantenido en estos últimos días pendiente de las primeras actuaciones del Ministro señor Alfredo Bascuñán Cruz, en lo relativo a la quiebra fraudulenta del Banco Popular.

Con las primeras diligencias del Ministro, empieza a traslucir ya al público, algo de las irregularidades que según parece existen en los manejos del Banco y que desde hace algún tiempo a la fecha, han sido el comentario general.

LAS ACTUACIONES DE AYER

El Ministro señor Bascuñán hizo ayer una labor constante que le demandó largas horas de trabajo.

En efecto, se constituyó en el edificio del Banco durante toda la mañana y la tarde, ordenando diversas diligencias y tomando declaraciones a algunos empleados de la institución y a dos conocidos corredores de comercio.

La primera declaración que se anotó en autos fué la del Ayudante de Contador, señor Eduardo Moreno, a quien se interrogó el primer día, tanto en la mañana como en la tarde.

Ayer declararon además el contador del Banco y los señores Rafael Undurraga y Ramón Achondo, ambos corredores de comercio.

¿QUE HA PODIDO ESTABLECERSE EN LAS DECLARACIONES?

Por el momento no se puede adelantar nada concreto, pero el secreto del sumario no ha podido ocultar a la investigación periodística, algunos puntos de interés y de importancia que son ya un antecedente en el jiro que habrá de tomar este ruidoso proceso.

En estas primeras declaraciones sabemos que el señor Ministro habría orientado sus investigaciones en el sentido de conocer las causas que pudieran generar ciertas irregularidades que se advertirían en los negocios del Banco, en sus balances y también en la forma como se resguardaron los intereses de la custodia.

Según parece, las declaraciones tomadas hasta ayer, habrían sido uniformes en lo que respecta a las responsabilidades que afectarían al Gerente, señor Celis.

Algunos de los declarantes habrían adelantado además, al señor Ministro que en varias ocasiones los empleados superiores de la institución no estuvieron de acuerdo con los balances, pero que la palabra del señor Celis, su autoridad de Gerente, etc., influyó para que siguiera el rodaje que ha venido a determinar la quiebra del Banco Popular.

A las insistentes interrogaciones del Ministro sumariante, los empleados, después de hacer presente que el señor Celis habría demostrado plena confianza en que el Gobierno depositara en el Banco un millón de pesos, y que en todo caso él respondería con su dinero en la contingencia de cualquier incidencia inesperada, habrían terminado por afirmar que sobre los negocios superiores del Banco lo ignoraban todo.

¿COMO SALIERON DEL BANCO LOS VALORES DE LA CUSTODIA?

Las personas interrogadas sobre este particular habrían respondido también uniformemente.

Un buen día, según nuestras investigaciones, el señor Gerente habría solicitado las llaves de la Caja de Custodia. ¿Para qué?

En el primer momento, nadie pudo encontrar una respuesta a esta interrogación que andaba, como vulgarmente se dice, en la punta de la lengua.

Sólo al otro día se habría conocido el rumor de que el propio señor Gerente había depositado bonos, por el valor que ya hemos dado a conocer en la Casa de Moneda.

HABLAN DOS CORREDORES DE COMERCIO

Hemos dicho ya que declararon ayer dos corredores de comercio que tenían alguna relación con el Banco, en sus vastas iniciativas comerciales y de bolsa.

Según parece y a juzgar por lo poco que hemos podido obtener sobre la sustancia de estas declaraciones, parece ser que la comparencia de las personas nombradas, se debería a que, en ocasiones, estos caballeros habrían atendido como corredores, particularmente al señor Celis.

En verdad, no es el momento de adelantar mayores informaciones; pero es indudable que, a medida que avance el proceso, se irán concretando las investigaciones.

LA LABOR DEL SINDICO

En el Banco fuimos informados ayer de que desde hoy se abrirá al público, de 9 1|2 a 12 M., a fin de atender a todas aquellas peticiones que deseen formular los interesados.

Allí se les orientará acerca de las tramitaciones que deberán hacer para atender a sus intereses comprometidos.

También se les dará el total de sus saldos, etc., y para los que lo deseen se les proporcionará un formulario de la minuta y escrito de verificación de crédito.

LA ENTREGA DE LOS VALORES EN CUSTODIA

Desde hoy y previa la autorización correspondiente, se procederá también a entregar los valores de la Caja de Custodia.

Para ello se necesitará que los interesados presenten los certificados correspondientes.

LAS DECLARACIONES DE HOY

Para hoy el Ministro señor Bascuñán dictó algunas citaciones y ordenó se practicaran diversas otras diligencias.

Es muy posible que hoy declare el Jefe de Cuentas Corrientes, señor Carlos Bascuñán.

GRAN LIQUIDACION

Sólo desde el Miércoles 6, hasta el Sábado 9 de Julio, la **Zapatería "El Pobre Diablo", San Diego 308,** venderá a precios increíbles un saldo de calzado salvado de uno de los últimos incendios.

Tiene usted cuatro días para aprovechar de esta baratura.

Zapatón de cabritilla, desde $ 7.50.

308 — SAN DIEGO — 308

DEFUNCION

Habiendo dejado de existir mi querido esposo,

Rodolfo Aravena Núñez

a la edad de 36 años, ayer, a las 3.15 P. M., ruego a nuestros amigos se sirvan acompañar sus restos al Cementerio General, hoy a las 4 P. M.

El cortejo partirá de su casa habitación. Avenida Independencia 344. — **Filomena Guajardo v. de Aravena.**

CRONICA POLICIAL

La banda de estafadores a la alta e

LAS INFORMACIONES DE "LA NACION", RELATIVAS JE MISTERIOSO DE GONZALEZ Y HODDAR A BUE RES Y MONTEVIDEO SON CONFIRMADAS AYE EL JUZGADO

Un golpe teatral en una rueda de presos

Cómo escapó el Canciller brasileño, señor Muller, de las ciones de la banda

Pocas veces un sumario como el que se sustancia a la fecha en contra de la banda de estafadores a la alta escuela ha presentado mayor número de incidencias y de actuaciones como las que han podido conocerse a raíz de la iniciación de este ruidoso proceso.

El proceso por sí tiene un doble aspecto para atraer el interés del público: desde luego las numerosas andanzas de la banda que no ha perdido la ocasión de estafar gruesas sumas de dinero a numerosas instituciones bancarias suramericanas, y después los incidentes verdaderamente pintorescos que se han presenciado en la severa sala en que se administra la justicia criminal, debido en su mayor parte a la habilidad y al cinismo de los inculpados que pretenden a toda costa dejar a un lado el peso de las inculpaciones que por el momento gravitan sobre ellos.

En más de una ocasión el público se habrá imaginado tal vez que hubiéramos podido deslizarnos, al hacer esta relación, por la pendiente de la fantasía; pero en realidad sólo nos hemos limitado a narrar las principales actividades de los que forman en esta banda de audaces estafadores. Desde luego las declaraciones que se han ido sucediendo han venido a comprobar que no hay divagaciones fantásticas sino hechos que la justicia se habrá de encargar de esclarecer.

LAS ACTUACIONES DE AYER

En el día de ayer el juez señor Soro Barriga se preocupó por espacio de largas horas de este importante sumario.

En efecto, tomó algunas declaraciones, y en seguida procedió a un reconocimiento de uno de los reos por una persona que tuvo oportunidad de verlo y de tratarlo en el exterior.

UN GOLPE TEATRAL EN UNA RUEDA DE PRESOS

Conforme a las prácticas establecidas, el juez señor Soro notificó al alcaide de la cárcel que debería hacer comparecer a las horas del despacho a un grupo de reos entre los que debería formar Pedro Francisco González, para saber si éste fué el mismo que trató de buscar amistad durante el viaje de Santiago a Buenos Aires y Montevideo a un funcionario consular que le tocó hacer el viaje en esa misma fecha.

El viaje en referencia es el mismo que hemos venido relatando estos días y que mereció desmentidos muy categóricos y terminantes de parte de Pedro Francisco González.

Apenas en conocimiento de González la determinación del Juzgado, obtuvo, quizá por qué medios, que la Guardia designara, para salir a presencia del señor Soro, a los detenidos más andrajosos y descuidados. ¿Qué pretendía con esto el reo en referencia? Parece ser que el señor Soro se inclinó a creer que González alegaría más tarde, en caso de ser reconocido, que entre esas gentes el funcionario consular debía necesariamente sindicarlo a él como al viajero misterioso que le acompañó desde Mendoza a Buenos Aires y Montevideo.

En atención a estas consideraciones, el señor Soro habría ordenado que se le sacara entre los reos mejor vestidos, y aun cuando quizá por qué circunstancia se eligió para el caso a los de menor edad, conforme a las órdenes del Juzgado, los reos hicieron círculo en la sala de despacho del magistrado.

En estas circunstancias, y antes que el señor Soro indicara al funcionario consular que designara entre los reos al viajero que procuró a toda costa intimar con él, Pedro Francisco González avanzó algunos pasos, y casi en el medio del círculo de reos, exclamó teatralmente: ¡¡Yo soy Pedro Francisco González; yo soy el inculpado, reconózcanme!!

Este incidente inesperado hizo que el juez llamara al orden al reo. Este, con desplante asombroso, habría seguido en voz alta lanzando diversas frases exclamativas. Al ser requerido para que guardara compostura, habría usado de mayor altanería, y así llegó a producirse una escena cuyo epílogo no habría sido otro que la iniciación de un nuevo sumario por desacato.

LAS DECLARACIONES DEL FUNCIONARIO CONSULAR

Terminado este incidente, el funcionario consular habría declarado al señor Soro que Pedro Francisco González era el mismo que viajó con él desde Mendoza a Buenos Aires y Montevideo, y habría agregado además que le acompañaban un señor cuyas señas corresponden a Angel Hoddar; otro que bien pudiera ser el reo Colombi, y una bailarina, que por nombre de cartel llevaba el de La Folletina.

Habría agregado que Pedro Francisco González y sus acompañantes, especialmente en el viaje de Buenos Aires a Montevideo, se valían de la bailarina, procurando que ésta uniera a sus mimos de artista los encantos de la seducción para hacer que él trabara conversación con los miembros de la banda de estafadores a la alta escuela.

LAS INICIATIVAS DE PEDRO FRANCISCO GONZALES Y SUS ACOMPAÑANTES EN RIO DE JANEIRO

Con la carta falsificada del Ministro de Relaciones de Chile, don

Alejandro Lira,
presentado el mis
gada, al Canciller
Según las informa
mos a este resp
tico brasileño hab
atenciones a su v
dole para el día
de que visitara al
piedades de camp
El Canciller le
con espontaneidad,
que ponían de rel
para con Chile y d
complacencia para
chilenos que lleg
país.

EN EL CABARET
COS

Por la noche,
"Dos Políticos",
González se habrí
Hoddar, y este últ
puesto a Gonzále
cibimiento que le
ller.
Después de esc
ción, González habr
gruesa suma de din
baccarat y a la pu
nado y un tanto be

PROCURANDO DE
LETRAS F

Al otro día, que
el dinero empeza
habría obtenido d
con varias cartas d
del Canciller Mül
a Sao Paulo con el
biar el mayor núm
letras falsas.
Hoddar, de acuer
zález, recogió el din
cilitó este último,
viaje....

EL CANCILLER MU
LIGRO DE SER E
SUS VISIT

Según declaracio
brían dado en este
Juzgado, Pedro Fr
lez, relacionado ya
presentaciones que
Canciller señor Mül
ciado las gestiones
mer golpe.
En efecto, conoc
diputado Rodríguez
un ex-Presidente de
el Gerente del Ba
y del Banco de Sao
que se le pagara un
de estas instituciones
de setenta mil pes
rantía del Canciller
Trascurridos var
obteniendo el Banco
rrespondiente desde
rente habría pedido
practicara algunas
resguardo de los in
institución.
Esta petición habr
do la resolución de
lativa a devolver el
rando su letra fal
En esta forma es
ller Brasileño de ca
tima de los engaños
estos timadores.

EL ROBO DE LOS 70 MIL PESOS

En la tarde de ayer son puestos en libertad provisoria cu los detenidos

El cajero continúa en la Cárcel Pública en calidad d

Dos individuos intentan sobornar a un guardián para cometer

El robo de los 70,000 pesos

Continúan con toda actividad las pesquisas policiales encaminadas a establecer la forma y responsabilidad de los autores que cometieron este cuantioso robo de dinero en la caja de la Compañía Chilena de Fuerza Eléctrica.

A pesar de las numerosas investigaciones realizadas, el misterio continúa sin esclarecerse todavía por completo.

En la tarde de ayer el juez sumariante, señor Rondanelli, se ocupó de preferencia en la tramitación de diversas diligencias relacionadas con el sumario. Después de tomar declaración a todos los detenidos el juez puso en libertad provisoria a los detenidos Alarcón, Marchant, Bernales y Richards, quedando únicamente el cajero señor Davis, en calidad de reo.

Como a las siete de la tarde de ayer los cuatro empleados anteriormente nombrados abandonaron el recinto de la Cárcel Pública.

Hemos logrado informarnos que la policía sigue con toda actividad una nueva pista. Se espera que los hechos quedarán en algunos días más, definitivamente esclarecidos.

Intento de soborno

Anoche, minutos después de las 10, fueron detenidos en la Avenida Matucana los individuos Miguel Gajardo Vivanco y Ernesto Villarroel Mura, que intentaban robar en la sastrería que don Carlos Salinas tiene ubicada en el número 863 de la Avenida antes nombrada.

Se nos informa que los sujetos se acercaron al guardián José Acosta, encargado de la vigilancia de estos negocios, y le ofrecieron 500 pesos a cambio de que los dejara realizar con toda libertad el robo que proyectaban.

Como el guardián Acosta se opusiera desde el pri
tenazmente, a la p
los ladrones, éstos
causándole diversas
mediana gravedad.
aludido se defendió
logrando, después de
fuerzos, y en comp
vigilante, reducir a
audaces sobornadores.

Otro suic

En los últimos días
na que acaba de ter
producido varios sui
intervalo de tiempo
que han alarmado
público.
Hoy debemos dar
nuevo hecho de est
Se nos informa que
de de ayer fué cond
ve estado a la Asist
Lorenza Tapia, a c
haberse bebido dos
sublimado. Se ignora
les que la indujeron
determinación.

M Mara 75 = 2/8 3/8 | María María María MARIA

EJERCITO Y ARMADA

DIRECCION DEL MATERIAL DE GUERRA PRESENTARA PROPUESTAS PARA LA CONSTRUCCION DE EQUIPO FERROVIARIO

s economías en el servicio de Instrucción Primaria del Ejército ascienden a $ 123,700

Reglamentación en el uso del uniforme

EL PROCESO MILITAR

nomías en el presupuesto de Guerra

s economías que se han introlo en el Presupuesto de Guerra el año 1922, en el servicio de ucción primaria de acuerdo con aspector de estos servicios, asden a la cantidad de $ 123,700.

Ministro de la Guerra ha pedilos jefes de las diferentes reiciones de dicho Ministerio, un orándum en que se consulten economías que se pueden intror en el presupuesto.

Uso del traje civil

nuestra edición anterior insinos la idea de que sería convete que algunos miembros del cito pertenecientes al Ministerio Guerra asistieran a sus oficinas uniforme, como lo exigen los reentos y las ordenes ministeriaque hay al respecto.

Ministro de la Guerra, haciéneco de nuestras observaciones seoso que los servicios a su caren todo sentido, marchen lo más ectamente posible, ha pedido al andante general de armas que e una circular a las diferentes rticiones del Ejército, en el sende que prohiban a sus oficiales resenten a dicho Ministerio en de civil.

mbién, el señor Balmaceda, ha rtido las órdenes correspondienpara que se haga extensiva esterminación a los oficiales mas pertenecientes a ese Minis-

Proceso militar

el día de ayer en la cuarta Sae la Corte de Apelaciones, han inuado los alegatos de los abos defensores de los inculpados l proceso militar.

abogado don José Ramón Guez terminó su alegato en dea del almirante Cuevas. A conación alegó por sí mismo el codante señor Salvo y el abogado Alberto Cumming, por el coronel Emilio Sotomayor.

Hoy a primera hora alegará el comandante Viaux por sí mismo y a continuación el abogado don Santiago Lazo, por el general Herrera y por los comandantes Charpín Concha, Caviedes y Barbosa.

GUARNICION DE TACNA. — Se nos ha informado que el coronel señor Fernández Pradel, será nombrado jefe de la guarnición de Tacna.

DIRECCION DEL MATERIAL DE GUERRA. — El Ministro de la Guerra ha enviado una nota a la Dirección General de los Ferrocarriles por la cual autoriza a la Dirección del Material de Guerra, para que por intermedio de la Inspección de Fábricas y Maestranzas, presente las propuestas correspondientes para suministrar a los Ferrocarriles, 70 carros planos y 140 carros bodegas.

Hemos sido informados que la Dirección del Material de Guerra cuenta con las instalaciones necesarias y personal suficiente para la construcción de los carros en referencia.

El Ministro de la Guerra ha pedido también al jefe de la Dirección del Material, general señor Herrera, que se ponga de acuerdo con los miembros de la Sociedad Nacional de Agricultura, para la construcción de útiles agrícolas.

CONSTRUCCION DE CUARTELES. — El Ministerio de la Guerra ha pedido al comandante López, del Departamento Administrativo de ese Ministerio, celebre una conferencia con los representantes de una casa alemana constructora de cuarteles que se encuentran en Santiago.

LEY DE HABITACIONES OBRERAS.—Hemos ido informados que e' proyecto sobre la Ley de Habitaciones Obreras para el personal a contrata del Ejército y de la Armada, ha sido totalmente modificado de acuerdo con los miembros del Consejo de Habitaciones Obreras, señores Alejo Lira y Ernesto Arteaga.

GRAVE DENUNCIO. — En los círculos militares nos han llamado la atención acerca de una orden ministerial del 2 de Febrero de 1921, de [illegible], en que se autorizaba a la Administración de Caja de las Oficinas Superiores del Ejército para girar contra la Tesorería Fiscal de Santiago hasta por la suma de $ 174.80 para atender al pago de unos repuestos del automóvil "Studebaker" del Ministerio de la Guerra.

Se nos ha informado que el automóvil del Ministerio de la Guerra es de marca "Cadillac", por lo tanto, se nos dice, en esta orden hay un error que sería conveniente poner en claro, pues se hacen comentarios desfavorables al respecto.

EL GENERAL FLORES.— Ha experimentado una ligera mejoría el General don Francisco Flores, Inspector de Establecimientos Militares de Instrucción, que se encuentra enfermo.

EL DIRECTOR GENERAL DE LA ARMADA. — Se encuentra en Santiago el Director General de la Armada, vice-almirante don Joaquín Muñoz Hurtado.

En la tarde de ayer, el Ministro de la Guerra celebró una larga conferencia con el Almirante Muñoz, sobre diferentes asuntos relacionados con el servicio de la Armada.

El Director General regresará hoy a Valparaíso.

DESIGNACIONES EN LA ARMADA.— El Ministerio de Marina ha decretado las siguientes destinaciones:

—Comandante del escampavía "Yelcho" al capitán de corbeta don Jorge López.

—Ayudante del Apostadero de Magallanes y Jefe de la Estación Telegráfica de Bahía Catalina al teniente 1.o don Carlos Jansen.

—Comandante del escampavía "Porvenir" al capitán de corbeta don Miguel Elizalde.

—Comandante del escampavía "Yáñez" al piloto 1.o don Santiago Cárcamo.

—Oficial del detall del Sumergible H-6, al teniente 1.o don Guillermo Arroyo.

—Ingeniero de cargo de las máquinas del sumergible H-6, al ingeniero 1.o don Félix Figueroa.

LICENCIA.—El Ministerio de Marina ha concedido dos meses de licencia al ingeniero 1.o de Faros y Balizas de la Dirección del Territorio, don Armando Zamora.

VIDA ESTUDIANTIL

LEBRACION DEL CENTENARIO DEL LICEO DE LA SERENA

Un llamado a los ex-alumnos

Comité ejecutivo encargado de diar la mejor forma de que los lumnos del Liceo de La Serena, ientes en Santiago, contribuyan celebración del Centenario de plantel de enseñanza, se ha vereuniendo y ha tomado diveracuerdos encaminados a dar plimiento a su cometido. Como abe, en la reunión general celehace algún tiempo por los exnnos, se acordó hacer una susión entre las personas vinculapor uno u otro motivo al estaimiento cuy Centenario se celeá en Setiembre próximo, o a la ad de La Serena, suscrición que destinaría al sostenimiento de beca universitaria para el mejor nno del Liceo que venga anualte a esta capital.

una de las últimas reuniones Comité Ejecutivo se recibió una unicación del Comité Central de Serena, en la que se hace pree el deseo de que los fondos lectados vayan a incrementar el ro que se está reuniendo en La na, con el objeto de construir salón de biblioteca y actos públien la capital de aquella provin-

Comité de esta capital ha conrado que por el momento es inensable proceder a la recolección os fondos y que una vez termiesta tarea habría llegado el cade resolver en asamblea general ex-alumnos acerca de su inver. En efecto, se ha enviado la sinte circular invitando a los exnnos a contribuir a la celebrade los cien años del Liceo de La na:

Santiago, 30 de Junio de 1921.— mado señor: Nos es grato comunicar a usted que en conformidad a la citación repartida oportunamente, el día 4 del mes en curso se reunieron en los salones de "El Mercurio" los ex-alumnos del Liceo de La Serena, a fin de cambiar ideas acerca del mejor modo de cooperar por su parte a la celebración del Centenario de ese establecimiento, designándose un Comité Ejecutivo, compuesto de los señores: Fidel Muñoz Rodríguez, presidente; Victorino Alonso, tesorero; Gabriel González, secretario; Juan Antonio Irjbarren, Santiago Marín Vicuña, José Dolores Torres Pinto y Agustín Vigorena Rivera, vocales.

Como primer paso para resolver acerca de los diversos proyectos formulados en esa sesión, se acordó iniciar una suscrición entre todos los ex-alumnos y entre aquellas personas que por cualquiera causa se sientan vinculadas al colegio citado. Reunido el fondo común, habrá llegado el momento en que la asamblea resuelva sobre su mejor destinación.

Al poner esta resolución en conocimiento de usted, el comité suscrito espera que su reconocido amor por el viejo Liceo de la Provincia natal, hará que el óbolo con que usted contribuya a las solemnidades de su Centenario sea lo más eficiente posible.

A fin de recoger esa erogación, dentro de poco se permitirá pasar a saludarlo un miembro del Comité, especialmente facultado para otorgar a usted el recibo respectivo.

Agradeciendo de antemano su valiosa cooperación, quedamos de usted Attos. y SS. SS.— Por el Comité **Fidel Muñoz Rodríguez**, presidente.— **Gabriel González**, secretario".

ENTRO DE ESTUDIANTES DE RECHO DE LA UNIVERSIDAD CHILE. — Se cita extraordinanente al directorio de este cenpara hoy Miércoles 6 del pree, a las 6 y media P. M., en la eración de Estudiantes.

ENTRO DE ESTUDIANTES DE UTIN. — Gran entusiasmo se nopor asistir a la gran sesión de mblea que debe verificarse el rnes próximo, la cual como heanunciado anteriormente, contaon la presencia del diputado don ningo Durán, quien a pedido estal del directorio dirigirá una e alocución a los socios.

omo dejamos dicho anteriormenen la última sesión del directorio cambiaron ideas tendientes a acr la acción del centro y hacer os los sacrificios imaginables paver si es posible la formación del ar donde puedan cobijarse todos compañeros de la provincia, y er ayudar en una forma más ctica a los que, faltos de recurpara seguir sus estudios unisitarios, se ven en la dura necead de renunciar a ellos.

ASOCIACION DE ESTUDIANTES DE SANTIAGO. — Se cita a sesión de asamblea general para mañana Jueves, a las 5 y media P. M.

Tabla:

Aniversario del asalto y saqueo de la Federación de Estudiantes de Chile.

—La mesa directiva está convocada para hoy a las 5 P. M., en el Club de Estudiantes, para tratar interesantes puntos.

Se encarece la asistencia.

EX-ALUMNOS QUE SE REUNEN. —El 2 del presente se reunieron en los salones de 'El Diario Ilustrado", varios ex-alumnos del Instituto Superior de Comercio y acordaron hacer un llamado a todos sus colegas para echar las bases de una institución en que puedan seguir manteniendo sus lazos de amistad como también para perfeccionar sus conocimientos profesionales.

LIGA ESTUDIANTIL CONTRA EL ALCOHOLISMO.— Cítase para hoy Miércoles a los socios de esta institución a las 5 P. M. Se ruega la asistencia.

MUNICIPALIDAD

ATADERO PUBLICO. — Estado movimiento habido en este esecimiento durante el mes de Juque acaba de terminar;

Animales beneficiados:

yes	1,460
rillos	1,790
as	7,459
neros	1,065
jas	3,184
deros	20,207
ros	517
dos	8,074
ales	6

eso y derechos pagados por el eficio de estos animales:

	Kilos	
inos	4.365,700	$ 19,645.65
nos	690,900	3,109.05
ríos	10,300	46.35
cinos	730,900	3,289.05
inos	800	3.60
ales	5.798,609	$ 26,093.70

l precio medio de las carnes y s artículos fué durante el mes:

arnes de bovinos, $ 1.26 kilo.

arnes de ovinos, $ 1.74 3|4 kilo.

Carnes de cerdos, $ 1.54 1|2 kilo.

Cueros de bovinos, $ 1.18.

Cueros de ovinos, $ 30.50 docena.

Grasa, $ 1.10 1|4 kilo.

Sebo, $ 0.70 1|2 kilo.

El impuesto adicional de cerdos produjo $ 8,074 que hay que agregar al total.

ASISTENCIA MEDICA DEL PERSONAL A JORNAL. — El movimiento habido durante el mes de Junio último en este dispensario, a cargo del doctor Muñoz Labbé, fué el siguiente:

Atenciones médicas en el policlínico	602
Atenciones médicas a domicilio	300
Informes profesionales	140
Prescripciones medicamentosas	810
Total	1,852

El informe del doctor Muñoz Labbé deja constancia que debido a las vacunaciones y a ciertas reglas higiénicas adoptadas, no se ha presentado ningún caso de viruela entre el personal de la Policía de Aseo, a pesar de lo expuesto que se halla a contraer el contagio.

Automovil Buick

Turismo 7 asientos. Neumáticos nuevos

SEVENDE POR HABERSE AUSENTADO SU DUENO

TRATAR:

Fábrica de Catres - Delicias esq. Av. España

TRIBUNALES DE JUSTICIA

Movimiento habido en 5 de Julio de 1921

CORTE SUPREMA

Primera sala.— 5. Recurso de hecho de J. A. Valenzuela, fallado, sin lugar.

Las demás suspendidas.

Alegó:

Don Arturo Toro Amor, se anunció en contra del recurso.

Segunda sala. — 1. Silva con el Fisco, en acuerdo, redactor señor Fóster Recabarren.

2. Municipalidad de Valparaíso con Municipalidad de Viña del Mar y Santiago, pendiente.

Las demás no vistas.

Alegaron:

Don Pedro Silva Fernández contra el recurso, en la primera.

Don A. Alessandri por el recurso, y don Luis Claro Solar y don N. Zuloaga en contra del recurso en la segunda; quedó pendiente.

Falladas de acuerdo:

A. Virgilio con J. Virgilio M., sin lugar el fondo. Redactor el señor Ministro don Eliseo Cisternas Peña.

E. Valck y Compañía con D. Cepeda, sin lugar el fondo. Redactor señor Santa Cruz.

Borrador de sentencia. — El señor Ministro don Víctor Risopatrón, entregó en la causa de Tornel con Rourke.

CORTE DE APELACIONES

1.a Sala. — Martes 5. — Señor Mac - Iver. — 1. Recurso de hecho de Alfredo Cerda, trámite; 2. Santiago Serra y Juan Batlle (Serra y Batlle) con Pedro Cattani (es parte Alberto Alsina), suspendida; 3. Santiago Serra y Juan Batlle (Serra y Batlle) con Pedro Cattani (es parte Alberto Alsina), suspendida; 4. Santiago Serra y Juan Batlle (Serra y Batlle) con Pedro Cattani (incidencia de Alberto Alsina), suspendida; 5. Santiago Serra y Juan Batlle (Serra y Batlle) con Pedro Cattani, precautorias, suspendida; 6. Ramón Antonio Morales con Atilio Cortínez, revocada.

Secretario, señor Fabres.

Don Manuel Gajardo alegó por la revocatoria en la 6.a.

Fallada de acuerdo: recurso de hecho de C. Hernández, sin lugar; contra J. L. García S., confirmada; Vicuña con Etchepare, revocada.

2.a sala. — Relator, señor Bernales. — 1. José A. González con Sociedad Pretot Fontaine, confirmada; 2. Eulalia Leyton con A. Silva Lastma, confirmada; 3. Teodoro Muhm con Munic., suspendida; 4. Germán Mabuzcar con Fisco aprobada; 5. Lucrecia Andrade con Amador Opazo, aleg. pend.; 15. Adolfo Valenzuela con Félix Verdejo, trámite; 19. Ernesto Reyes con Fisco, trámite; 20. Francisco Rojas y otros con Fisco, trámite.

No vistas las demás.

Alegaron:

En la 2.a, don Alfredo Moreno con don Arturo Fernández.

En la 4.a, don Carlos Estévez con don Rafael Lorca.

En la 5.a, don Eduardo Grez Padilla con don A. Varas.

3.a sala. — Martes 5. — Señor Fontecilla. — 1. Tomás 2.o Cuevas con Ferrocarriles (pendiente), confirmada; 2. Genaro Prieto y Elena Letelier con Antonio Pérez Cotapos (sucesión), pendiente, confirmada; 3. Recusación del juez Fernando Soro por Gabriel Amunátegui, es parte Camilo Azad, suspendida; 4. American Woolen Products Company Incorporated con Herminio Oróstica, aprobada y confirmada; 5. Recurso de hecho de Vicente Ferrer, pendiente; 15. Eloísa Jofré con Francisco Moreno, trámite.

Secretario, señor Fabres.

La 3.a del Lunes contra Perales y otros, en acuerdo.

Alegaron:

En la continuación don Ernesto Peña y don Raúl Obrecht con don Jorge Figueroa.

4.a sala. — Relator, señor Gutiérrez. — 1. Proceso Militar. Alegatos pendientes.

No vistas las demás.

Fallada de acuerdo:

Florencio Velasco con Alfredo Vergara.

Alegó: don José Ramón Gutiérrez, que terminó y don Cochrane Salvo, por sí y don Alberto Cumming.

BASMA

TURKISH BLEND CIGARETTES

Gets-It El Vencedor de Callos

Alivia el dolor instantáneamente y extirpa los callos por completo

No importa que su "favorito" se halle sobre o entre los dedos, no importa que sea muy grande o muy pequeño, por "dolorido" que esté, tres gotas de "Gets-It" le librarán de su sufrimiento.

La única manera de curar un callo es extirpándolo con "Gets-It".

Ud. se reirá de ver con qué rapidez se desprende el callo, cómo se levanta y muere, de modo que entonces lo puede quitar con los dedos. Es una locura y un contrasentido el acariciar y pulir un callo, tratando de aliviar el dolor, cuando "Gets-It" lo puede extirpar por completo.

Se vende "Gets-It" en todas las droguerías y boticas y cuesta una bagatela. Fabricado por E. Lawrence y Cía., Chicago, E. U. A.

Daube & Cía., Valparaíso, Santiago, Concepción, Antofagasta.

GUIA PROFESIONAL

Profesionales

ABOGADOS

ARTURO ALESSANDRI RODRIGUEZ
FERNANDO ALESSANDRI R.
VICTOR ACEVEDO LECAROS
Estudio: Morandé 239 (altos). Teléfono 638. Solamente de 4 a 6.

ALFREDO ALDUNATE E.
Galería Alessandri 17.

GABRIEL AMUNATEGUI JORDAN
Estudio: Morandé 235. (Interior).

ARTURO ALEMPARTE
Huérfanos 1828
Atiende: Consultas, Informes, Particiones y Arbitrajes.

ERNESTO BARROS JARPA
CESAR JIMENEZ FUENZALIDA
Gálvez 88. Teléfono 1845.

ERNESTO BIANCHI TUPPER
Oficina: Huérfanos 1112, segundo piso, teléfono 709. Domicilio: Serrano 174. Teléfono 1084.

LUIS MALAQUINAS CONCHA S.
Asuntos civiles, criminales, accidentes, apelaciones. Compañía 1065. Casilla 1038.

NAZARIO CHACON DEL CAMPO
Trasladó su estudio a Compañía N.o 1034, casilla 3211.

PEDRO DAZA BRANTES
LIVIO ROJAS A.
Morandé 440.— Casilla 2281. Teléfono 2951.

BERNARDO GOTSCHLICH
Morandé 450. Of. 58. Casilla 2708. —Particiones, apelaciones, sociedades cooperativas.

FIDEL MUÑOZ RODRIGUEZ
GUSTAVO CANO FEEL
Abogados
Huérfanos 1158. Bolsa Productos.

JORGE ERRAZURIZ TAGLE
LUIS A. QUINTEROS T.
Amunátegui 301. Teléfono 638. Casilla 2592.

LADISLAO ERRAZURIZ
HERNAN LEIGH SANADOS
De 3 a 5. Alameda 1902.

NICANOR ELGUETA
Galería Alessandri 19-A. Teléfono 586. Juicios civiles y comerciales.

DANIEL FELIU y OSCAR FELIU H.
Merced 557. Teléf. 582. Cas. 3277.

FERNANDO ERRAZURIZ TAGLE
Notario-abogado. Bandera 345. Casilla 926. Teléfono 3324.

GALV. GALLARDO NIETO
Ahumada 163, altos. Teléf. 2348.

MANUEL GAETE FAGALDE
Notario-abogado. Huérfanos 1242. Teléfono 1355. Domicilio: Vergara 261.

HECTOR ARNALDO GUERRA
Especialmente asuntos criminales. Estudio: Huérfanos 1248-A

OSVALDO HEVIA L.
Morandé 244. Casilla 1831.

GUSTAVO KALTWASSER DIAZ
Huérfanos 1176. Casilla 855.

MIGUEL LUIS LAGOS
Abogado Banco Hipotecario de Chile. De 4 a 5 1|2. Casilla N.o 1455.

BERNARDINO LEIVA
Abogado. Bandera 552.

LORENZO MONTT
AMBROSIO MONTT WILMS
Compañía 1207. Teléfono 2307.

MANUEL MERINO E.
LUIS MERINO E.
Agustinas 584. Teléf. 2077. Casilla 2407. De 4 a 5.30.

MANUEL OLIVA
Galería Alesssandri 15-A. Juicios civiles, comercio y criminales.

ANTONIO PLANET C.
Especialmente cuestiones comerciales. Estudio: Bandera 166. Casilla 4034. — Teléfono Inglés 1137. De 10 a 11 A. M., 4 a 6 P. M.

ROBERTO DE PETRIS
San Diego 65. Teléfono 156. Casilla 4044. Juicios civiles, criminales, comercio.

ALFONSO REVECO
Juicios civiles, criminales, comerciales. Nueva York 59 (frente Bolsa). Teléfono 455.

ANIBAL RODRIGUEZ HERRERA
HECTOR RODRIGUEZ DE LA SOTTA
Estudio: Manuel Rodríguez 72.

RAMON SEGUNDO JIMENEZ
Abogado. Galería Alessandri 17. Piso 2.o 10-11 y 4-6.

CARLOS SALAS HERRERA
Abogado. Bandera 552. Casilla N.o 3366. Teléfono 2177.

LISANDRO SANTELICES B.
Compañía 1246. Especialmente: asuntos comerciales, particiones y juicios sobre propiedades. Teléf. 831.

HUBERTO SALGADO GALLARDO
Causas militares, civiles, criminales. Bandera 152.

ENRIQUE TAGLE MORENO
Estudio: Compañía 1293.

EMILIO TAGLE RODRIGUEZ
Abogado. Huérfanos 840. Teléfono N.o 2018. Atiende preferentemente asuntos comerciales y mineros.

LUIS FIDEL YAÑEZ
Defensor de Ausentes y de Obras Pías. Moneda 1935. Teléfono 191.

HUMBERTO YAÑEZ VELASCO
Compañía 1223. Teléfono 1614.

INGENIEROS

ALFREDO LEA-PLAZA
Santiago, Huérfanos 2334. Oficina: Moneda 1168. Teléfono 137.

MEDICOS

DR. AMENABAR OSSA
Oculista, 14 años Europa, 3 años Médico-Director Hospital de Ojos Condado Stafford (Inglaterra). Merced 494. De 1.30-4. Teléfono 602.

DR. ARNELLO
Cirugía. Anestesia general. Venéreas. García Reyes 17. De 12-3. Hospital San Vicente 4-6.

DR. ITALO ALESSANDRINI I.
Cirugía y ginecología. Consultas: de 1 a 3. Merced 324. Teléfono 3555.

AFECCIONES DEL PULMON
y sistema nervioso. Rayos X. Dr. Fontecilla. Regresó de Europa. 2-4. Delicias 1626.

DOCTOR AMARAL
Estudios Europa. Partos y enfermedades señoras. Catedral 1964.

DR. ALCAINO
Oídos, nariz, garganta. Dieciocho 257. Teléfono 257. Consultas de 2 a 5. Regresó.

DR. ALONSO ACUÑA R.
Medicina interna. De 2 1|2-4. Moneda 1036.

DR. AGUILAR
Cirugía general. Ginecología. Sífilis. De 1 a 3. San Isidro 229.

DOCTOR BUSTOS
Oculista. Trasladóse Merced 315. Consultas: 1 a 4. Teléf. 2204.

DR. BISQUERT
Vías urinarias. Sífilis. Moneda 859. De 3 a 6. Casilla 2563.

DR. ARTURO BARRAZA A.
Vías urinarias, sífilis. Puente 557. De 3 a 6.

DR. ADOLFO BASCUÑAN M.
Enfermedades de niños. Agustinas 1760. Consultas de 2 a 4. Teléfono 899.

DR. BORQUEZ SILVA
Estudios Europa. Pulmón. Corazón. Estómago. Intestinos. Rayos X. 3 a 6. A. Prat 80. Teléf. 19, Matadero.

DR. JULIO BUSTOS
Médico de Ciudad de Santiago.— Medicina interna, niños, sífilis. Recoleta 707. De 2 a 4.

DR. BRAGA CASTILLO
Rayos X. Merced 136. Teléfono N.o 1393. Consultas: de 9 a 10 y de 1 a 4.

DR. PEDRO CONTRERAS A.
Consultas: Lunes, Miércoles y Viernes. 2-4. Compañía 1470.

DR. CAMPOS MENDEZ
Medicina interna. Enfermedades y desórdenes sexuales. 10-3. Compañía 2855.

DOCTOR CHARLIN
Profesor enfermedads de la vista. Consultas 3-6 P. M. Compañía 2115. Regresó.

DR. LEONIDAS CORONA T.
Laboratorio Clínico. Delicias 868. (Frente a Estado). Consultas: de 4 a 6. Teléfono 2483.

DR. W. E. COUTTS
Regresó. Sífilis. Vías urinarias. Consultas 3 a 5. San Martín 372.

DR. LUCIO CORDOVA
Regresó de Europa. Medicina general. Monjitas 330.

DR. ALDO CONTRUCCI
Estudios Europa. Medicina interna, sífilis San Antonio 451. 2 a 4. Teléf. 188. Providencia.

DR. LEON CHONCHOL
Regresó Europa. Medicina general, sífilis, piel, venéreas. Consultas 2-5. Santo Domingo 1379.

DR. DIAZ VELASCO
Medicina interna. Niños. Sífilis. 1 a 4. Vergara 474. Teléfono 236. Parque.

DR. I. DIAZ MUÑOZ S.
Medicina general. Vías urinarias. Consultas de 2 a 4. Bandera 574.

DRA. JUANA DIAZ MUÑOZ
Especialista enfermedades señoras y niños. Consultas: 4 a 6. Delicias N.o 540-A.

DR. EYZAGUIRRE S.
Medicina general. Niños. De 2 a 5. Agustinas 2342.

DR. EUGENIO DIAZ LIRA
Cirugía de niños y ortopedia. — Agustinas 1270. Teléfono 2285.

DR. RICARDO DONOSO
Estudios en Europa. Medicina interna, especialmente pulmón, corazón. Agustinas 619. De 1.30 a 3.30.

DR. A. DIMITSTEIN G.
Medicina general, especialmente Corazón, Estómago y Pulmón, San Antonio 275. Ausente en el extranjero.

DOCTOR DODDS
Cirugía huesos, injertos óseos, cirugía cráneo-cerebral, de la médula y nervios. Estudios EE. UU. Europa. 21 de Mayo 578. Teléfono 2407.

DOCTOR ESPINA
Rayos X. Medicina interna. Estudios Europa. Delicias 1328, esquina Gálvez. Teléfono 2102. De 1.30 a 4.

DOCTOR GIANELLI
ESTUDIOS EUROPA
Sífilis, Piel, Vías urinarias - 21 de Mayo 562. Consultas de 2 a 6.

DR. JULIO EASTMAN
Catedral 2673. De 1.30 a 3.30 Teléfono 2637. Casilla 1571.

DR. FUENZALIDA BRAVO
Profesor enfermedades niños. Merced 560. Teléfono 1721. De 2 a 4.

DR. ENRIQUE GONZALEZ H.
Estudios Europa. Especialmente estómago, intestinos, hígado, diabetes, obesidad, reumatismo. Ejército 644. De 2 a 4.

DOCTOR LEONARDO GUZMAN
Estudios en Europa y Estados Unidos. Cirugía, Vías Urinarias. Consultas de 10 a 12, en 21 de Mayo 578.

DR. GARCES BAEZA
Delicias 868. Teléfono 2483.

MEDICINA JENERAL SIFILIS **Dr. ESTERIO** HUERFANOS 1353 DE 2-6

DR. JOSE S. GONZALEZ O.
Médico residente del Hospital de Niños. Enfermedades de niños y cirugía general. Consultas: de 2 a 4 P. M. Matucana 303, Santiago.

GONORREA E IMPOTENCIA
Debilidad vital y gonorrea con sus afecciones, prostatitis, supuraciones por más crónicas que sean, se curan en pocos días, garantida. Sistema nuevo. Dr. Winkelmann. 2-6. Alameda 880.

DR. ERNESTO GREENE
Se ausentará en breve del país. Temporalmente, Lira 254. Teléfono N.o 2885. Consultas 2-3.

INSTITUTO DE EDUCACION FISICA
Gabinete de Mecanoterapia
MORANDE 750
Masaje y gimnasia médica. Está a disposición del público. Atendido por estudiantes de los últimos años de medicina. Horas especiales para señoras y caballeros. **EL DIRECTOR.**

DR. HERRERA ROGER
Médico Hospital de Niños, Teléfono 2679. Delicias 2558. De 1 a 3.

DR. AGUSTIN INOSTROSA
Cirugía, Ginecología, Sífilis. de 5 a 6. Puente 559.

A. ICAZA BARROS
Médico-Cirujano. Bandera 736. Teléfono 233. Consultas 5 a 6.30.

DR. ARISTIDES GONZALEZ C.
Prof. extraordinario. Obstetricia, enfermedades señoras. 1-3. Casilla N.o 1551. Teléfono 2789. San Martín N.o 272.

DR. ALEJANDRO INFANTE
Enfermedades niños. Médico Hospital Niños San Luis. Consultas: 2-4. Delicias 253.

DOCTOR JOHOW
Regresó de Europa. Cirugía general, ginecología. San Antonio 275. De 3 a 4. Teléfono inglés, Estación N.o 124.

RICARDO KUSCHEL S.
Cirugía general. De 3-4, excepto Sábados. Merced 186. Teléf. 1344.

DR. A. KORNER ANDWANTER
Estudios en Estados Unidos. Cirugía, Ortopedia. Consultas: 2-4. Santo Domingo 623.

DOCTOR KONIG
Neurastenia, debilidad, corazón, bronquitis, obesidad, sífilis. Claras No. 549. 2-4.

INSTITUTO RADIOLOGICO
Radioscopía, Radiografía, Radioterapia.

Dr. ADOLFO KAPLAN
Estudios Estados Unidos y Europa. Compañía 1429.

PROFESOR LUCO
Enfermedades nerviosas y mentales. Merced 336. Consultas: 1 a 3.

Dr. LAVAL
Medicina interna. Amunátegui 31. De 4 a 6.

Dr. ARMANDO LEON I.
Médico-Cirujano. Trasladóse Compañía 1909. De 1 a 3.

Dr. ARTURO H. LOIS
Médico cirujano, Cumming 596, esquina Santo Domingo. De 9 a 10 y media y de 1 a 3 1|2. 25-j

Dr. MORALES VILLABLANCA
Piel, Sífilis, Venéreas. Galería Alessandri 24. De 3 a 6.

Dr. MALBRAN
Enfermedades mentales y nervio- [illegible] San Antonio 584.

Dr. MORAGA FUENZALIDA
Medicina y cirugía de niños. Cochrane 118. Teléfono 2804. De 1 a 3.

PROFESOR EDUARDO MOORE
Vergara 110, 2 a 6. Vías urinarias y piel.

Dr. JUAN MONTENEGRO M.
Enfermedades niños. De 2 a 4. Compañía 1770. Teléfono 2120.

Dr. ITALO MARTINI Z.
Ojos, oídos, nariz y garganta. Delicias 411. Consultas: 2 a 4.

Dr. MEZA OLVA
Estudios Europa: pulmón, corazón, riñones. Sífilis. 3-4. Dieciocho 268. Domicilio: V. Mackenna 955. Teléfono No. 9 (Santa Elena).

Dr. MONTERO
Prof. Dermatología, Sifilografía, Piel, Sífilis, génito-urinarias. Prat No. 309.

Dr. JULIO MOORE F.
1.30—3.30. Niños, sífilis. Vergara No. 155. Teléfono 3074.

NEUMOTORAX ARTIFICIAL
Tratamiento, tuberculosis pulmonar. Doctor Moreno. Estudios Europa. Delicias 1122. 2.30 - 4.30.

Dr. MOUAT S.
Ginecología, partos. Ex-jefe Clínica Ginecológica Dr. Korner. Brasil No. 25. De 1 a 4.

Dra. MAGDALENA NEIRA
Medicina interna y señoras. Consultas de 2 a 4. Merced 629.

Dr. NUÑEZ ZAMORA
Consultas: Martes, Jueves y Sábados. 4-6. Matucana 289.

Dr. OHLERICH
Titulado Alemania y Chile. Medicina general adultos y niños. Teléfono 332. De 2 a 4. Catedral 1488.

Dr. LUIS OPAZO P.
Médico interno del Hospital Niños. Matucana 303, de 2.30 a 5.

Dr. PRUNES
Estudios en Europa. Jefe de Clínica. Piel, sífilis, venéreas. Merced No. 490. Casilla 2894.

Dr. EMILIO PETIT
Regresó. Cirugía general, vías urinarias. Consultas: Miraflores 450.

PROFESOR PARDO
Cirugía y enfermedades de señoras. Consultas: de 2 a 4. Ejército No. 119.

Dr. OSCAR PERALTA C.
Arturo Prat 671. Consultas: 2 a 4. Policlínica: de 8 a 9.30. Teléfono inglés 194, Matadero.

Dr. PAREDES F.
Enfermedades señoras. Jefe Policlínica, Prof. Korner. Medicina, Cirugía Abdominal, 2 a 4. Amunátegui 33.

Dra. LUISA PACHECO PIZARRO
Médico cirujano, enfermedades señoras, niños. Ejército 521. Consultas 1 a 3 1|2. Teléfono 180, Parque.

Dr. PANTOJA
Medicina interna, corazón, pulmón, estómago, sífilis, 2-4 y 7-8. Teléfono 574. Santo Domingo 1036. Domicilio: Monjitas 344.

Dr. RICARDO PERALTA G.
Cirugía general, especialmente de niños. Claras 471.

Dr. OTTO PHILIPPI
Enfermedades niños. Santo Domingo 820. De 1 a 3. Teléfono No. 2415.

Dr. RAFAEL PEÑARANDA R.
Especialmente corazón, estómago, hígado, riñón, sífilis, venéreas. Llamados nocturnos. 2-4. Catedral 1988.

Dr. MARCIAL PARADA
Oídos, nariz, garganta. De 3 a 5. Trasladóse: Santo Domingo 831.

Dr. QUIROGA
Enfermedades nerviosas y mentales. Puente 559. Consultas de 3 a 5.

Dr. EDUARDO DE RAMON
Cirugía. Enfermedades señoras. De 1 a 3. Agustinas 1660. Teléfono No. 3623.

Dr. RICARDO ROLANDO
Medicina general. Venéreas, sífilis. Puente 557. De 5 a 7. Casilla No. 3353.

Dr. ALBERTO RAHAUSEN
Cirugía, Ginecología. Carmen 47. De 3.30 a 5.30. Teléfono 3022.

RADIOTERAPIA
Piel - Sífilis - Venéreas
Dr. Félix Grohnert B.
De 2 a 6. Castro 238

Dr. F. RAYO RIQUELME
Cirugía. Enfermedades de señoras. Moneda 1815. Teléfono 3329.

Prof. ALEJANDRO DEL RIO
194 Miraflores
Consultas a hora fija, diariamente de 2 a 5. La oficina permanece cerrada los Sábados. Jul.-14

Dr. JOEL RODRIGUEZ P.
Estudios Europa. Medicina interna, especialmente estómago, intestinos. Rayos X, de 2-4. Amunátegui No. 559. Teléfono 2810.

Dr. SANTANDER
Estudios Europa, Corazón, riñón, sífilis, especialmente estómago, intestinos. Rayos X. Laboratorio, Moneda 821.

Dr. SUAREZ ALVAREZ
Oculista. Jefe Clínica Ojos, 1 a 3. Santo Domingo 1283.

Dr. STUARDO
Estudios Europa. Enfermedades niños. De 1 a 4. Agustinas 1684. Teléfono 2345.

J. SCHWARZENBERG L.
Enfermedades niños. Merced 136. Teléfono 1344.

Dr. CARLOS A. SOMMERS
Enfermedades del pulmón. De 1-3. Catedral 2099.

Dr. STOLTING
Oculista. Médico recibido en Alemania y Chile. Compañía 1392. De 3 a 5

DR. MARCO A. SEPULVEDA E.
Laboratorio
Bandera 736. Teléfono 233. Exámenes completos; sangre, orina, esputos, etc. Cultivos, Autovacunas.

DR. TORRES TORRES
Jefe Clínica Prof. Korner. Enfermedades señoras, cirugía. Catedral 1249. De 2 a 5.

DOCTOR UNDURRAGA
Apendicitis. Catarro intestinal. Corazón, Arterio esclerosis. Consultas: 1-3. San Martín 83.

DOCTOR VIVES BRAVO
Estudios en Europa. Enfermedades niños. 2-4. Monjitas 317.

DOCTOR VARGAS SALCEDO
Cirujano. Martes, Juéves y Sábado. 2-5. Teatinos 254. Teléf. 1060.

Dr. GERMAN VALENZUELA BASTERRICA
Cirujano. Riquelme 47. Teléfono 1642.

Dr. G. E. VIDAL S.
Consultas: 4 a 6. Delicias 2646.

DR. WIREN
Oído, nariz, garganta. Claras 471. De 2 a 4.

DR. VAUGH ALDUNATE
606 Estudios Europa. Medicina interna, Venéreas, Sífilis, Reacción 914 Wasermann. 2 - 4.30. Compañía 1853.

DENTISTAS

DOCTOR RUBEN BUSTOS
Graduado "Philadelphia Dental College". Trasladóse: Catedral 1280 (bajos).

DR. CERDA LOPEZ
Dentista. Santo Domingo 849. Especialmente **coronas, Puentes, Porcelanas.**

BAHAMONDE INZUNZA
Ex-Ayudante Clínica Escuela Dental. Tratamiento enfermedades boca 2-5. Huérfanos 1353.

JORGE ESPINOSA RENCORET
DENTISTA
Santa Rosa 817.

FORTUNATO ENCINA
Ex-ayudante Dr. Carlos Robinson. Puentes, coronas, placas. Estado 363.

JORGE ESPINOSA FUENZALIDA
DENTISTA
Serrano 68.

MUÑOZ LOBOS Hnos.
Extracciones sin dolor. Sommoformo, puentes, placas, tratamientos rápidos. San Diego 307-448.

DOCTOR ROGAT
ESPECIALISTA PIORREA ALVEOLAR (ENCIAS SUPURANTES DIENTES MOVIBLES)
BOLSA COMERCIO of. 212 - 213
EN VALPARAISO LOS SABADOS CONDELL 88

Clínica Dental Particular
del Dr. Valenzuela Basterrica
(Cirugía general)
Atendida además por los dentistas señores
LUIS E. BERRIOS
AURELIO DE LA FUENTE
ALFREDO AVARIA
ENRIQUE SANSOT
Especialistas para toda intervención sin demoras.
RIQUELME 47 — TELEFONO 1642

ENRIQUE MORENO OLEA
Clínica Dental
Especialistas en cada sección. Huérfanos 1616. Teléfono 1687.

Dra. ELVIRA ROSAS S.
Dentista. — Bandera 76.

ENRIQUE SANSOT
Dentista. Ayudante Escuela Dental. Riquelme 47. Teléfono 1642.

GUILLERMO VELASCO M.
DENTISTA
Estudios en Philadelphia. Catedral 1261.

ARQUITECTOS

EDUARDO TASSO
Construcciones, transformaciones y reparaciones. Honorarios 8 o|o. Planos, presupuestos. Morandé 131.

MATRONAS

Mme. E. FRAGNAUD
Matrona francesa. Manuel Rodríguez 647.

MATRONA ERAZO
Huérfanos 2460, entre García Reyes y Buines. Gran pensionado particular. Partos, atendidos especialmente por su propietaria o médicos a elección de las enfermas. Enfermedades de señoras atendidas por médicos especialistas. Recibo pensionistas.

BLANCA LETELIER D.
Matrona. Inyecciones; atiende a domicilio. Precios módicos. Gay 1758.

PENSIONADO CRUZ ROJA
Atendido señora Emma de Torres, matrona llegada Buenos Aires. Pensionistas desde $ 100. Clínica, operaciones atendidas Dr. Paredes. San Diego 360.

SEÑORAS DE PROVINCIAS
Casa honorable, recibo pensionistas. Partos. — Elvira Garcés, Bella Vista 929. 4873-13-Jl.

ROSA MONTOYA
Recibo pensionistas, consultas, médico permanente, curaciones, inyecciones. Maestranza 283.

ENFERMOS DEL ESTOMAGO
Procedimiento nuevo. Cuando los enfermos del estómago hayan perdido toda esperanza de alivio, consúltese gratis. **Avenida Matta 1127, Instituto "Dra. Lastarria".**

CLINICA PRIVADA DE OBSTETRICIA
Señora Reyes, matrona ginecologista. Establecimiento moderno. — Atendido por dos cirujanos especialistas. Recibe enfermas todas partes del país. Partos. Precios moderados. Consultas gratis. Esmeralda 636.

CARMELA TORO G.
Partos. Asistencia toda hora. Recibe enfermas. Matucana 640.

CLINICA
Ana G. Vargas Barrera. Partos. Recibe pensionistas. Cochrane 985.

PENSIONADO MENARES
Pensionistas, Partos. Pensión $ 35. Masaje médico. Consultas gratis. Cochrane 346.

MERCEDES ROJAS
Matrona. Recibo enfermas. Consultas gratis. San Diego 932.

PENSIONADO "DRA. VICENTINA"
El más higiénico para asistencia enfermas. Partos, masajes, baños. Cobro después mejorada enferma. San Diego 57.

VARIOS

JULES BONDALLAZ
Masajista suizo. Moneda 723. Masajes, gimnasia médica.

TARTAMUDOS
Profesor Juan Dasch, tratamiento especial. Estudios Europa. Dardignac 193.

VELLO DE LA CARA.—EXTRACCION RAPIDA Y SEGURA
Masaje facial de belleza. Curación de la piel seca o grasosa.
Consultorio Femenino de Cultura Física.—Santo Domingo 842

"LA METROPOLITANA"

Compañía Internacional de Previsión Económica y Seguros Generales

BANDERA N.o 127 - SANTIAGO DE CHILE - CASILLA N.o 3609

Capital inicial: $ 3.000,000.00

Hemos recibido la siguiente carta:

Santiago, 23 de Junio de 1921.

SEÑORES DIRECTORES DE LA ADMINISTRACION DE LA COMPAÑIA INTERNACIONAL DE PREVISION ECONOMICA Y SEGUROS GENERALES.— PRESENTE:

Muy señores míos:

Adjunto a ustedes un recibo por la cantidad de Un Mil Pesos, firmado ante el Notario don José Vicente Fabres, cantidad que corresponde al valor del rescate de Contrato N.o 1,540, que la Compañía había extendido a mi orden con fecha 29 de Noviembre del año próximo pasado.

Me complazco en dejar constancia de la seriedad usada por la Compañía en sus operaciones y de la puntualidad en el cumplimiento de sus obligaciones.

Quedo de ustedes Atto. y S. S.

(Firmado): HUMBERTO POVEDA.

Firmó ante mí: Manuel Almarza (Notario Público).

La única Compañía que cobra solamente $ 5 por derecho de emisión de los Contratos de PREVISION ECONOMICA.

CONTRATOS CON PROTECCION CONTRA ACCIDENTE , CON SOLO $ 0.50 DE RECARGO

Sólo durante esta semana seguirá nuestra gran realización

DE MERCADERIAS FRANCESAS

Precios fuera de toda competencia - Artículos de las mejores Fábricas

FRAZADAS de lana blancas y de fantasía, desde.. ..	$	36.00
FRAZADAS de algodón blancas y de fantasía, desde	$	25.00
ALFOMBRAS de todos tamaños, dibujos escogidos, desde...	$	130.00
TRIPES Y PASADIZOS, MOLETONES.		
PISOS para dormitorios, desde...	$	20.00
ALFOMBRAS lavables para baños, todos colores, gran novedad, desde...	$	40.00
PASADIZOS DE COCO, ENCERADOS, ETC., ETC.		
SOMBREROS de fieltro y de lana, desde...	$	15.00

PERFUMERIA de Coty, Houbigant, Volnay, Roger y Gallet, D'Orsay.

CONSERVAS de **CARNE GEO**: Tripas a la mode, chougroute, pate alsacien.

PATE DE FOIE GRAS TRUFFE, puree de foie, terrines de lievre, rillettes de Tours, galantine, cuisses de dinde, etc.

FRUTAS CONFITADAS, DULCES DE CASTAÑAS

TRUFAS peladas y escobilladas, callampas de París, tapiocas.

SARDINAS FRANCESAS en cajas grandes y chicas, filetes de arenques.

VINOS DE BORGOÑA: Chambertin, Pommard, Corton.

VINS DE BORDEAUX, VINOS ESPUMOSOS, ARMAGNAC.

ACEITE DE OLIVA de Niza.

PORCELANA DE LIMOGES, SERVICIOS DE MESA, ANIMALES DE SANDOZ.

LABERTONIERE y Cía -:- Bandera 570 y 572

BLUSAS, BATAS Y MATINEES, 2.o PISO, ASCENSORES

GRANDES OCASIONES

LOTE DE BLUSAS de seda, modelos de alta elegancia y novedad, c|u., a $ 59, $ 39, $ 29 y... $	19.
LOTE DE BLUSAS en terciopelo cotelé fino, colores de todo gusto, corte de moda, c|u. a... $	14.50
LOTE DE BLUSAS de algodón buena clase, gran variedad de colores, excepcional, c|u. a... $	5.90
LOTE DE BATAS en género de fantasía con pintados o bordados, en moletón de los Pirineos, en seda acolchada, en nubienne, en terciopelo, c|u. a $ 59, $ 40 y... $	39.
LOTE DE BATAS en ratiné, en franela de algodón buena clase, colores de moda, corte elegante, c|u. a $ 29 y... $	19.
LOTE DE MATINEES en franela muy abrigadora, colores de mucho gusto, confección elegante, excepcional, c|u. a... $	5.90
LOTE DE ENAGUAS en reps imitación seda, gran variedad de colores, c|u. a... $	9.90
LOTE DE VESTIDITOS en viyella, en terciopelo y franela, para niñitas hasta 4 años, c|u. a $ 6.90 y... $	3.90

GRAN VARIEDAD de artículos de lana tejida, capitas, bufandas, boleros, liseuses, gorritas, a precios de gran ocasión.

EN NUESTRO DEPARTAMENTO DE PAQUETERIA, HUERFANOS

REALIZAMOS LOTES de Cintas, Velos para la cara, Cueros y Pieles por metros.

CASA FRANCESA

¡¡NO CAIGA EN LA TRAMPA!!

suscribiéndose a otra revista en lugar de **PACIFICO MAGAZINE.**
Precio de la suscrición por un año:

$ 18

(Oferta excepcional, sólo por el mes de Julio).
Administración de Pacífico Magazine:
IMPRENTA CERVANTES :-: MONEDA 1170 :-: SANTIAGO,
CASILLA 3168

REMATE

EL VIERNES 8 DEL PRESENTE MES, a las 3 de la tarde, en la Secretaría del Primer Juzgado de Letras en lo Civil, se rematará la valiosa propiedad de renta perteneciente a la sucesión de doña Isabel Nebel de Errázuriz, ubicada en la **Calle de la Merced**, de esta ciudad, **N.os 361 y 363**, por el mínimum de

$ 150 000

que se pagarán reconociendo una deuda hipotecaria de $ 35,000 en letras del 8 o|o de interés, y el saldo con facilidades de pago.

Bases y antecedentes en la Secretaría del Primer Juzgado, o en el estudio del abogado don Carlos Estévez, Rosas 1327.

J-8

SULFATO DE COBRE

IMPORTADO A PRECIOS REDUCIDOS OFRECE LA

MERCERIA SANTIAGO

Ahumada 368-376 - Casilla 97-D - Teléfono Inglés 1953

FERROCARRILES DEL ESTADO

Se solicitan propuestas públicas para la provisión de material rodante (locomotoras, coches y carros) para los ferrocarriles.

Bases, planos y especificaciones pueden solicitarse del Departamento de Tracción y Maestranzas, Agustinas 1260.

Las propuestas se abrirán en el Departamento de Materiales y Almacenes (Estación Alameda) el día 6 de Julio, a las 10 A. M.

Se solicitan propuestas públicas para el 20 de Julio próximo, por cobre y bronce en barras, planchas y cañerías, plomo y zinc en planchas, fierro galvanizado acanalado y liso, caballetes de id., hojalata, alambres diversos, esterillas de id., cedazos de malla de fierro, aceite para dinamos, grasa consistente, vaselina amarilla, hilachas de lana y de algodón, lana merino para mechas pábilo, asbesto en planchas y en trenzas, empaquetaduras diversas, goma planchas, mangueras diversas, vidrios y espejos, materiales para alumbrado eléctrico, ácido sulfúrico especial para acumuladores, minio y litargirio químicamente puro para acumuladores, plomo puro en lingotes para id., y correa especial para dinamos, todos según se detalla en los grupos N.os 4, 6, 7, 13, 24 y 25, que los interesados pueden obtener conjuntamente con las respectivas bases en el Departamento de Materiales y Almacenes, en la Estación de Alameda.

Se solicitan propuestas públicas para el 19 de Agosto próximo, por: rieles, accesorios y cambios, destinados al servicio de la red sur.

Bases y antecedentes en el Departamento de Materiales y Almacenes en la Estación de Alameda.

Santiago, Mayo 18 de 1921.

J-9

PROPUESTAS PUBLICAS

Pídense propuestas públicas para la ejecución y suministro de 38 tramos de concreto armado para el puente del ramal a Talcahuano, según el detalle siguiente:

6 tramos de 9.00 m. de luz total.
25 tramos de 6.00 m. de luz total.
1 tramo de 5.50 m. de luz total.
6 tramos de 5.00 m. de luz total.

Datos y antecedentes se pueden consultar en la Administración de la III Zona (Concepción), y en el Departamento de Vía y Obras (Estación Mapocho), de las 14 a las 16 horas, todos los días hábiles, menos el Sábado.

Las propuestas se abrirán en la Oficina del Jefe del Departamento de Vía y Obras y en la Administración de la III zona, el 25 de Julio próximo, a las 15 horas.

EL JEFE DEL DEPARTAMENTO DE LA VIA.

PROPUESTAS POR CARBON FOSIL

Se piden propuestas públicas cerradas para la provisión de 320 mil toneladas métricas de carbón fósil nacional o extranjero.

Bases, especificaciones y demás detalles se proporcionarán en el Departamento de Materiales y Almacenes, como también los formularios en que deben presentarse las propuestas.

Las propuestas se recibirán y abrirán en el mencionado Departamento el día Martes 23 de Agosto próximo, a las 10 horas

Santiago, 20 de Mayo de 1921.

PROPUESTAS PUBLICAS

Pídense propuestas públicas para la ejecución del refuerzo, con suministro de materiales, de los siguientes puentes metálicos:

1er. Grupo: Cachapoal.

2o. Grupo: Troncoso, San Francisco, Cadenas, Benítez, Las Vegas, Mendoza y Huaiquillo.

Y para la construcción de diez tramos de concreto armado para los puentes:

3er. grupo: Tripaume, Rengo, Clarillo y Estero Seco.

Datos y antecedentes se pueden consultar en la Administración de la 2.a Zona (Estación Alameda), y en el Departamento de la Vía y Obras (Estación Mapocho), de 14 a 16 horas, todos los días hábiles, excepto el Sábado.

Las propuestas se abrirán en la oficina del jefe del Departamento de la Vía y Obras el 13 de Julio, a las 16 horas, para los grupos 1.o y 2.o; y a las 15 horas, para el 3er. grupo.

El Jefe del Departamento de la Vía y Obras.

Se solicitan propuestas públicas para el 6 de Octubre próximo, por: cadenas y cables para pescantes y otros usos, cable Manila, cordel para campanas, azuelas, azadones, acribiles, aceiteras, barrenos, baldes de fierro galvanizado, brocas diversas, cabezas universales para brocas, bigornias, cuchillones para cortar zarza, cortadores para cañerías, combos, carretillas de fierro, id. de fierro y madera, id. para equipajes, id. para bultos, chuzos, chicharras, chonchones de lata, cartabones, cadenas de medir, diamantes para cortar vidrios, dientes para sierras, diablos de acero para clavos rieleros, espandidores para tubos, fraguas, fuelles, gatas de corredera, id. de botella, id. de cremallera, id. para levante de líneas, huinchas de acero para medir, hachuelas con mango, hojas de sierra para cortar metales, llaves inglesas, llaves de cadena para cañerías e id. para otros servicios, limas y limatones diversos, martillos, machos para terrajar, id. para cañerías, mechas para taladros, id. pra máquinas barrenadoras, mangos para palas, máquinas para coser correas, números y letras de golpe para marcar, niveles para vía, picotas de punta y rama, palas para diversos usos, remachadores de acero, romanas, reglas para la vía, roldanas, sopletes a bencina y para quemar pintura, sierras diversas, santiagos, terrajas, tecles, tornillos para bancos, taladros de pechos para mecánicos, quemadores Hawk, diversos materiales para relojeros, automóviles para trocha de 1.68 metro, bombas Tanges, bombas centrífugas, columnas para agua (grúas), máquinas para cortar tubos, id. universales para hojalateros, id. para cortar rieles, molino para moler pinturas, punzones "Duplex", tijeras punzón torno mecánico y diversos otros materiales.

Bases y antecedentes en el Departamento de Materiales y Almacenes (Estación Alameda).

Santiago, 5 de Julio de 1921.

Se solicitan propuestas públicas para la armadura de 60 fogones de locomotoras.

Las propuestas se abrirán en el Departamento de Tracción y Maestranzas (Agustinas N.o 1260), el 5 de Agosto próximo, a las 14 horas.

Bases y antecedentes en dicho Departamento.

TRENES AL RAMAL DE HUALAÑE

Desde el Miércoles 6 del actual correrán entre Hualañé y Curicó, los días Miércoles y Domingos, los trenes Nos. 178-A y 175-A. El N.o 178-A saldrá de Hualañé a las 8 y llegará a Curicó a las 11.5. El N.o 175-A saldrá de Curicó a las 13.50 para llegar a Hualañé a las 17.5. Habrá trasbordo en Puente Teno.

EL ADMINISTRADOR DE LA II ZONA.

Santiago, Julio 5 de 1921.

RELOJES DE PARED DE FANTASIA DE PULSERA

ALFOMBRAS DE ENT O DE UNA PIEZA

Grandes Facilidades de Pago

Correo No. 3 :-: Casilla 5010

AVISO

La Sección de Seguridad dará una gratificación de mil pesos a cualquiera persona que proporcione datos que permitan aprehender o recuperar las especies de los últimos robos de importancia cometidos en esta capital. La cantidad expresada será por cada uno de los robos indicados.

4924-6-J

Realización

Maletas, Maletines, Cajas y demás artículos para viaje de la Maletería que estaba en Puente 618, se liquidan por la mitad de su valor.

ESTADO 74

J-31

MUEB

De todos es
cios bajísimos

"La Univ

CATEDRA

Frente al C

Damos faci

el pago.

Entrega inm

arbon de

Por carros comp
tación Santiago.

OFRE

ENRIQUE MED
GALERIA ALES
CASILLA 7572,

mate de Fren
de P

Hoy Miércoles 6
10 A. M., el marti
diola, rematará en l
tamos "EL TIGR
go N.o 1886, las pr
das y comprendid
meros 65,761 a 67,
Hay: peinador pa
cicletas, catres, col
sábanas de crea y
oro, plata y metal,
amoblados de dorm
dor, gran surtido e
neros y cortes de c

Hoy Miércoles 6
11 A. M., el martill
zaguirre, rematará
Préstamos "LA E
Delicias N.o 855, la
catadas y compren
números 73,268 a
Hay: anillos, pr
sas con perlas, br
tes y piedras fina
go, anteojos de tea
de nácar, 6 boton
con brillantes y pie
de plaqué, máquin
etc.

Hoy Miércoles 6
2 P. M., el martil
rematará en la Ca
"EL GLOBITO", A
las prendas no re
prendidas entre los
a 61,165.
Hay: peso mostr
ca[illegible] pañuelos d
de [illegible] . uelos d
de [illegible] vestidos
zado en gran cantid
da, velo y espumill
ja, anillos con pied
etc.

Hoy Miércoles 6
4 P. M., el martiller
rría, rematará en l
tamos "LA COLON"
1251, las prendas
comprendidas entre
2,831 a 5,287.
Hay: ternos de ca
blusas y calzado en
relojes y cadenas d
mantos de seda y va
en ropa interior y d
dores con mármol,
nadores con mármol,
especies.

El Jueves 7 de Ju
M., el martillero se
matará en la **Casa**
"LA MARAVILLA"
N.o 1802, las prendas
y comprendidas entr
15,964 a 20.829.
Hay: maletines al
ra señoras, pañuelos
dos, restos de géner
chas, sábanas creas
fierro con bronce, rel
etc., etc.

El Jueves 7 de Ju
M., el martillero se
rre, rematará en la C
mos "LA BOLA DE
Delicias N.o 2939, la
rescatadas y compre
números 578 a 1,76
Hay: sobretodos,
frazadas, catres, ma
lana, alfombras, jar
sas centro, cortinas,
do salón, sábanas,
anillos oro, colchone
cantidad de ropa in
etc.

El Jueves 7 de Ju
M., el martillero se
rematará en la **Casa**
"LA ESMERALDA",
N.o 699, las prenda
y comprendidas entr
16,597 a 18,202.
Hay: ternos, catre
plata y nikel, sábana
con brillantes, poller
quinas de coser, fra
revólvers restos de
gran cantidad de rop
cies, etc., etc.

El Jueves 7 de Ju
M., el martillero se
tará en la **Casa de**
INDIO", Avenida In
419, las prendas no
comprendidas entre
32,002 a 33,470.
Hay: bolas de bill
de corbata y manto,
velo, sábanas, colch
tes de casimir, fraza
plaqué, carpetas, bot
plata y níkel, guitarr
nacionales, etc., etc.
Las prendas estar
desde dos horas ante
PAGO AL CONTADO.

COLIRI

— DEL —

Padre Const

El mejor espe
todas las afecci
vista.

Dirigirse a

VICTOR ROS

Unico agente p
América.

VALPARA

Casilla 1

DE VENTA EN TODAS LAS PRINCIPALES DRO
Y BOTICAS

Furnish

or unfurnished room
board, to Englishm
English family.
First class cuisine
Details from:
J. JOHN
Correo N.o 4,

DEPORTES

FOOT-BALL

e combinado de Valparaíso

ingo último realizó la
araíso, en la cancha ofi-
alparaíso Sporting Club.
ro de selección del cua-
representará al vecino
los entreciudades por los
ederick Martínez y Car-
uren.
ntro de práctica fué di-
el entrenador oficial de
ión de Football de Chi-
Juan Bertone.
po oficial practicará por
el Domingo próximo y
el 17 del presente en
Mar, con el cuadro re-
ro de la Asociación San-
el trofeo Frederick Mar-

TROFEO GATH Y CHAVES
última sesión del comi-
ado de la competencia
trofeo, completó en la
orma el calendario de la
ueda:
o 10. — "El Mercurio"
Zag".
o 24. — "La Nación" con
rio".
o 31. — "La Nación" con

o 7 de Agosto. — "Zig-
"El Diario Ilustrado".
robó el resultado de los
encuentros:
rio Ilustrado" (8) con
n" (1).
rio Ilustrado" (1) con
rio" (0).

CION DE FOOT-BALL
IAGO. — Partidas ofi-
se jugarán el próximo

ública:
ico 1.o con Britania 1.o
hora 3.45, árbitro se-
isco Viveros.
e:
1.o con B. Central 1.o
bérico, hora 3.45, árbi-
José M. Fernández.
Nacional 1.o con S.
1.o Cancha Badmin-
3.45, árbitro señor Ar-
s.
a 1.o con Santiago 1.o
antiago, hora 8.30, ár-
r Juan B. Mac-Donald.
policán:
to 1.o con Unión Cha-
Cancha 2, hora 2, ár-
r Juan B. Lapiedra.
pendencia:
2.o con Gimnástico 2.o
hora 10.45, árbitro se-
Gallardo.
nes 2.o con Universo 2.o
hora 10.45, árbitro se-
soaín.

Copa Arauco:
Guacolda 2.o con Santiago 2.o Cancha Santiago, hora 2.15, árbitro señor Ramón Gómez.

Copa Huelén:
Esperanto 2.o con U. Chacabuco 2.o Cancha 1, hora 9.15, árbitro señor Olalquiaga.

Copa Arauco:
Britania 3.o con M. Eléctrica 3.o Cancha 2, hora 9.15, árbitro señor Carlos Tagle.

Directores de turno:

Canchas 1 y 2, en la mañana, señores Basáñez y delegado del Britania, y en la tarde, señores Silverio Salinas y delegado del Magallanes.

Cancha Ibérico, señor Castillo.

Cancha Santiago, Sr. Schmidt.

—La partida Magallanes 1.o con Universo 1.o fué suspendida con motivo del entrenamiento del equipo unido.

LIGA JOSE ARRIETA. — **Partida de selección.** — El Domingo, a las 3 de la tarde, se efectuará en la cancha Peñalolén la partida de selección, entre dos equipos combinados como sigue:

Probables:

Fuentes
Paredes, Alegría
Báez, Marín, Arancibia
Berríos,
Alvarado, J. Mondaca,
Urbina, Pérez.

O

Arriagada, Bravo.
Rivas, Vivanco,
Hurtado,
Gajardo, Valdovinos, Pérez
Henríquez, Comoletti
Aravena

Posibles:

Reservas del equipo Probables: Figueroa, Díaz, Pavez.

Reservas del equipo Posibles: Jiménez, Correa, E. Rosales y González.

Arbitrará don Custodio Berríos.

Se jugará, además, el siguiente encuentro de calendario:

2.a División, medallas:

Guindos 2.o con Santa Elena 2.o, hora 2 P. M., árbitro don Carlos Marín, cancha Peñalolén.

Director de cancha, don Demetrio Danus.

LIGA BANCARIA DE FOOT-BALL. — Partidas oficiales que se jugarán el Sábado:

Huth y Cía. v. Banco Alemán; cancha, Independencia N.o 2; hora, 3 y media P. M.; réferee, señor Joaquín Huerta.

Banco Anglo v. Banco Español; cancha, Independencia N.o 1; horas, 3 y media P. M.; réferee, señor J. B. Macdonald.

LIGA NACIONAL DE FOOT-BALL. — Partidas oficiales que se jugarán el próximo Domingo:

Primera división. — U. Camilo Henríquez I. c. Vega Central I.; cancha, San Ramón; hora, 2 P. M.; árbitro, señor Pedro Pacheco.

Jorge V. I. c. Patria y Hogar I.; cancha, San Ramón; hora, 3 y media P. M.; árbitro, señor Domingo Araya.

Segunda División. — Jorge V. II. c. Patria y Hogar II; cancha, San Ramón; hora, 10 1|2 A. M.; árbitro, señor Marcos Molina.

Directores de turno: en la mañana el señor Heriberto Meza y en la tarde el señor Pedro Pacheco.

LIGA DE FOOTBALL DE SANTIAGO. — Partidas oficiales que se jugarán el próximo Domingo:

Primera división. — Cifuentes v. Carlos Walker Martínez (suspendida).

Aviador v. Loma Blanca; cancha, Escuela de Artes y oficios; hora, 3 P. M.; réferee, don Pablo Vanni.

Sportivo Nacional v. Alianza. — Cancha, Fábrica de Vidrios; hora, 3 P. M.; Réferee, don Jorge Vásquez C.

Segunda División. — Mundial v. Alianza II; cancha, Fábrica de Vidrios; hora, 1.45 P. M.; réferee, don Adolfo Pérez.

Tercera División. — Fábrica de Vidrios II con J. M. Infante; cancha, Fábrica de Vidrios; hora, 10.15 A. M.; réferee, don Ramón L. Hernández.

Directores de cancha: en la Fábrica de Vidrios, en la mañana, don Luis Zegers H., y en la tarde don Jorge Astete; en la Escuela de Artes y Oficios, don Manuel Cea.

CLUB DEPORTIVO "LA NACION". — El Directorio de esta institución se reunirá a las 4 P. M. en el local de costumbre.

LIGA INFANTIL DE FOOT-BALL. — El Directorio de esta Liga celebrará sesión ordinaria hoy Miércoles, a las 8.30 P. M., en "El Mercurio".

Las listas de jugadores para los matchs de selección, se recibirán hasta las 7 P. M. de hoy en la secretaría, San Antonio 30.

ASOCIACION DE REFEREES DE CHILE. — **Sección Santiago.** —Esta noche se verificará en los salones del Centro Español, Merced 838, la segunda clase del curso organizado por esta institución, clase que estará a cargo del señor Juan B. Macdonald.

Se recomienda a los aspirantes que lleven el texto de las reglas de juego del que son autores los señores Bettley y Livingstone, que es el oficial de esta Asociación.

ASOCIACION SPORTIVA MILITAR. — Partidas fijadas para el Domingo 17:

1.a Serie. — Esc. de Carabineros v. Tacna; cancha, se avisará oportunamente; hora, 3 P. M.; réferee, señor Luis Pérez; director de cancha, señor Arístides Palma.

Cazadores v. Tren; hora 9 y media A. M.; cancha, Batallón Tren; réferee, señor Contreras; director de cancha, señor E. Ramírez.

Escuela Militar v. Telégrafos; hora, 9 y media A. M.; cancha, Batallón de Telégrafos; réferees, señores Hernández; director de cancha, señor Luis Molina.

Por la 2.a Serie. — Escuela de Carabineros v. Tacna. — Cancha, se avisará oportunamente y se jugará media hora por lado; hora, 1 y media P. M.; réferee, señor Prousa; director de cancha, señor L. Pérez.

El directorio se reunirá mañana Jueves a las 7 P. M. en la Escuela de Caballería.

ENGLISH v. INTERNADO. — El señor capitán del Internado F. C., señor Humberto J. Rojas, nos pide la publicación de las siguientes líneas:

"El capitán del Internado F. C. saluda atentamente al señor capitán del English F. C., y aceptando el match amistoso, propuesto a nuestro presidente honorario, señor Fanta, ruégole fijar hora y designar cancha para el próximo Domingo 10 del presente".

DELEGADO. — El Internado F. C. ha designado delegado en propiedad ante el Consejo y el directorio de la Asociación de Football de Santiago, al señor Humberto J. Rojas.

CICLISMO

LAS CARRERAS DEL PROXIMO DOMINGO

El Domingo próximo se efectuarán las importantes carreras organizadas por el Club Ciclista Chile, por las que reina entre el público amante del pedal, especial entusiasmo.

Por lo demás, el programa es variado y de interés, destacándose las carreras de posta, carrera para señoritas y además la reaparición de antiguos campeones que se encuentran alejados de las pistas.

El comité directivo que actuará en estas carreras, es el siguiente:

Presidencia honoraria, señores: Vicente Adrián, Diego Escanilla, Vicente Sepúlveda y José de la Vega.

Comisarios generales, señores: Severo Rojas y Manuel Peralta.

Jueces de partida, señores: Erasmo S. Vásquez C., y Emilio González.

Jueces de llegada, señores: Evaristo Santos, Pedro Herrera, Alberto Caffi, Armando Mandujano y Antonio Robles.

Jefe del Dpto. y anunciador, señor Américo Simonetti.

Cronometradores, señores: Juan Jhan y Gabriel Leiva.

Jueces de cancha, señores: Salvador González, Carlos del Pino, Juan Francisco Jiménez, Basilio Diez, Alejandro Reyes y los presidentes de clubs.

Secretarios generales, señores: Rigoberto Saavedra y Emilio Carrasco.

Tesoreros, señores: Luis A. Vargas y Luis Araya.

Boleterías, señores: Carlos Jiménez, Emilio Rees, Manuel Sánchez, Eduardo Méndez y Pedro Ilabaca.

Buffet, señores: Jorge Jofré, Alberto Martínez y Juan B. Meza.

NATIONAL SPORTING CLUB. —Anoche se reunió el Directorio y tomó importantes acuerdos, los cuales serán puestos en conocimiento de la junta general, que ha sido citada para mañana, a las 9.15 P. M., en su local social, Av. Matta 1131.

CLUB CICLISTA INTERNACIONAL. — Cita a sesión para hoy, a las 9 P. M., en los salones de la Unión Ciclista de Chile, Huérfanos 1062.

CITACIONES

Citan a sesion:

Morning Star F. C.—Directorio para hoy, a las 9 1|4 P. M., en Independencia número 306.

1.o de Mayo F. C. — Junta general para hoy, a las 8 P. M., en calle Carlos 1156.

Santiago Rangers F. C. — Directorio para hoy a las 9 y media P. M., en Rosas 1049.

Yale F. C. — Directorio para mañana a las 9 P. M., en "El Diario Ilustrado".

Los Carrera F. C. — Juna general para hoy a las 7 y media P. M., en Gálvez 1509.

Unión Recoleta F. C. — Directorio para hoy, a las 9 P. M., en calle Salto número 1265.

Unión de Peluqueros F. C.—Junta general para hoy, a las 8 P. M., en Avenida La Paz número 8.

Santiago Infantil. — Junta general para el Sábado, a las 9 P. M., en el local de costumbre.

Oronpello F. C. — Junta general para hoy, a las 6 1|4 P. M., en Maturana 1157.

Carioca F. C. — Junta general para hoy, a las 8 P. M., en "El Diario Ilustrado".

Tricolor Royal F. C. — Junta general para hoy, a las 8.30 P. M., en Maipú 879.

Girardi y Cía. F. C.—Junta general para hoy, a las 8 P. M., en Avenida Italia 1875.

Guacolda F. C. — Junta general para mañana a las 8 y media P. M., en el local de costumbre.

Arauco F. C. — Junta general para hoy a las 8 y media P. M., en el local de costumbre.

ATLETISMO

Asociación Atlética de Valparaíso

EL TORNEO DE NOVICIOS DEL DOMINGO ULTIMO. — El Domingo último, en el Valparaíso Sporting Club, se realizó el primer torneo oficial del año, reservado para novicios de la Asociación Atlética del vecino puerto.

Los diferentes clubs participantes se clasificaron en el cómputo oficial en el orden siguiente:

1.o New Cruzaders, 16 puntos.
2.o Everton, 15 puntos.
3.o Deportivo Viña del Mar, 9 puntos.
4.o Deportivo Español, 8 puntos.
5.o Gimnástico Alemán, 6 puntos.
6.o Società Sportiva Italiana, 6 puntos.
7.o River Plate, 4 puntos.
8.o Valparaíso, 3 puntos.
9.o Deportivo Playa Ancha, 3 puntos.
10. Valparaíso National, 3 puntos.
11. Internacional, 3 puntos.

AL MARGEN DEL CAMPEONATO INTER-ESCOLAR. — El día 4 de los corrientes celebró sesión la Asociación Escolar de Deportes para tratar principalmente sobre el resultado del torneo inter-escolar del Domingo próximo pasado.

La delegación del Liceo J. V. Lastarria formuló serios reclamos a propósito de las incidencias que motivaron, en la mitad del torneo, el retiro de la cancha de los atletas del citado plantel. Oídos los reclamos se acordó repetir las pruebas a partir de la carrera de posta.

Este acuerdo significa que la copa Andrés Bello queda aún por definirse, y no en poder del Colegio San Ignacio.

Damos esta explicación para rectificar los datos dados por los diarios de la capital el Lunes 4 del mes en curso. — **Enrique Molina G.**, delegado del Liceo Lastarria.

ASOCIACION ATLETICA DE SANTIAGO. — El quinto torneo oficial de la temporada se efectuará el Domingo 17 del presente con el siguiente programa: 300, 800 y 10,000 metros planos; 3,000 metros marcha; 200 metros con vallas; saltos, triple y alto con impulso; lanzamiento: disco y dardo. Estas pruebas son para perdedores.

Las inscripciones se recibirán desde el Lunes próximo de 6 y media a 7 P. M. en San Diego 51.

CLUB PEDESTRE PIETRO DORANDO. — A los corredores de este club, que van a competir el próximo Domingo en el torneo de la Federación de Obreros en Calzado, se les avisa que el club ha solicitado el permiso correspondiente siempre que no compitan en dicho campeonato con ningún atleta profesional.

El record de las dos horas se efectuará el Domingo 7 de Agosto próximo.

SANTIAGO ATLETICO. — El próximo Domingo se realizará el torneo interno organizado por el club.

CENTRO SPORTIVO ATLANTIDA. — Cita a junta general para hoy a las 9 P. M., en el local de costumbre.

BOX

EN LA FEDERACION DE BOX

El Directorio de esta institución designa a tres de sus miembros para que constituyan la Junta de disciplina que juzgará la actuación de Willie Murray

Acuerda, también, no permitir en lo sucesivo la realización de ningún espectáculo público de box, que no llene los requisitos que exige la institución

Ayer, a las 4.30 P. M., celebró sesión, bajo la presidencia del doctor don Emilio Aldunate Bascuñán, el directorio de la Federación de Box de Chile.

Un numeroso grupo de aficionados y profesionales, ansiosos de conocer los acuerdos que tomaría la Federación, respecto a la actitud de Willie Murray, asistió a la sesión.

Leída y aprobada el acta de la sesión anterior, el presidente ofreció la palabra a don Felipe Zúñiga, que en el último encuentro había actuado como árbitro.

El señor Zúñiga manifestó que desde un principio se había dado cuenta de que se trataba de un match en que ambos contendores trataban de liquidar cuanto antes y que Murray, viendo que sus golpes no producían efecto en Duque y que, por el contrario, los de éste, desconcertaban, al recibir un fuerte izquierdo al estómago, cayó al suelo pretextando un foul que, a su juicio, no existió.

Pedí a los médicos de la Federación—prosiguió el señor Zúñiga—examinaran a Murray, y habiendo estos caballeros constatado no haberse producido el golpe bajo, cobrado por éste, procedí a proclamar vencedor a Duque Rodríguez.

Oído el informe dado por el referée del encuentro y habiendo sido aprobado en la última junta general de socios un artículo de los estatutos, que crea una junta de disciplina que conocerá de estos casos, se procedió a designarla, quedando ella constituída por los señores Guillermo Matte, Alfonso Reveco y Luis Ugarte, caballeros que después de oír al referée, contendores y conocer del informe médico, evacuaron su dictamen, que deberá ser sancionado por el Directorio.

A indicación de los directores señores Levi y Matte, se acordó no autorizar en lo sucesivo ninguno de los espectáculos llamados beneficios, que se realizan en los circos, que no llenen los requisitos exigidos para todo espectáculo boxeril.

Se procedió en seguida a designar las comisiones de box, lucha, médica, atlética y de esgrima, que deberán reunirse en el curso de la presente semana a fin de elegir sus vice-presidentes, quienes entrarán a integrar el Directorio General.

EN BOLIVIA.—Lucida actuación de un profesional chileno.—Antenoche se verificó en La Paz un encuentro concertado entre nuestro compatriota Nicolás Encina y el profesional español Eloy González. El triunfo correspondió al chileno, quien venció al 6.o round por knock-out.

La colonia chilena residente en La Paz ofrecerá esta noche un banquete al pugilista Encina, por la lucida actuación desarrollada en su último encuentro.

EN VIÑA DEL MAR.—A. Aguila-M. Bastías.—El próximo 16 de Julio deberá efectuarse en Viña del Mar un encuentro a 10 vueltas concertado entre Aurelio Aguila, aventajado miembro del Gregorio Santa Cruz Boxing Club y el profesional Manuel Bastías.

Actuará de árbitro don Gastón Hamel.

CENTRO DEPORTIVO EL GLOBO.—(Sección Box).—Esta noche, se efectuarán en este Centro las siguientes academias:

Erasmo Rojas-Osvaldo Velásquez, 3 rounds.

José Ramírez-Carlos Acosta, 3 rounds.

Amador Ulloa-Francisco Troncoso, 3 rounds.

Manuel Rojas-Juan Troncoso, 4 rounds.

Alfredo Ubeda-Manuel Troncoso, 5 rounds.

Match de fondo entre Elías Ramírez y Oscar Risso, 6 rounds.

—Cítase a sesión de directorio, hoy, a las 8.30 P. M., en Santa Rosa 289.

CAMPEONATO BOXERIL GUSTAVO ORELLANA.—Jurado de la Federación.—La Federación de Box de Chile ha nombrado a los siguientes directores de esa corporación para que controlen los matchs de mañana Jueves: Guillermo Matte H., árbitro general; Luis D. Charme, José Levy, Alfonso Reveco, Alvaro de la Cruz y Octavio Alvarez S.

DESAFIOS.—Juan Querse, aficionado del Gregorio Santa Cruz, peso 33 kilos, desafía a un match de box a Ramón Gutiérrez en las condiciones que desee.

Bases, con su representante en Rosas 2826.

—Alejandro Huerta, de 58 kilos, desafía al señor Pedro Maldonado a un match de 8 a 10 vueltas. Puede contestar por la prensa.

—Carlos Martínez, particular, desafía al señor Humberto Fuenzalida, a un match de box en las condiciones que él desee.

Bases, con su representante, señor Carlos Castañeda, Bulnes 762, casa 8.

CENTRO DEPORTIVO CORNELIO SAAVEDRA.—Cítase a junta general para hoy, a las 8.30 P. M.

Local, Agustinas 2270.

CENTRO DEPORTIVO GREGORIO SANTA CRUZ.—Cítase para hoy a las 8 P. M. a junta general de socios en Rosas 3052.

GANADORES
El mejor cigarrillo Habano.
60 cts. PAQUETE

CUERPO MALO
Con desgano o decaimiento, dolor de cabeza u otras partes del cuerpo, producido por
INFLUENZA,
bebida, trasnochadas, constipado o resfrío, exceso de trabajo mental, mareo u otras causas, se mejoran inmediatamente tomando una legítima **Cápsula de Vial** que se vende en todas las boticas surtidas y serias de Chile, que usted las reconocerá en que no procurarán reemplazar por una preparación distinta lo que usted pide.

AZUCAR
POR LIQUIDACION

$ 38.00	Cajón azúcar pancitos F. J. R.	$ 1.70	El kilo azúcar pancitos, F. J. R.
35.00	Cajón azúcar pancitos, Cisne I.	1.60	El kilo azúcar pancitos, Cisne.
59.50	Los 46 kilos de azúcar granulada refinada, Viña del Mar.	1.30	El kilo azúcar granulada refinada, Viña del Mar.
50.00	Los 46 kilos azúcar granulada corriente.	1.10	El kilo azúcar granulada corriente.
45.00	Los 46 kilos azúcar granulada amarilla.	1.00	El kilo azúcar granulada amarilla.

GELLONA Hnos. - Puente 540

¡EUREKA! ¡EUREKA!
Así exclamamos al descubrir el gran secreto de tener nuestras ropas nuevas, con poco costo, usando las afamadas anilinas "Récord".
Aprovechemos esta ocasión en la actual crisis.

Precios para teñir en negro y colores:

Para teñir y aplanchar un terno	$ 14.00
Para teñir y aplanchar un traje sastre	10.00
Para teñir y aplanchar un sobretodo	15.00
Para teñir y aplanchar un capote	18.00
Para teñir y aplanchar una bata	8.00

SUCURSALES DONDE USTED PUEDE MANDAR SUS ROPAS, DEVOLVIENDOSELAS COMO NUEVA:

Casa Central, Delicias 2025.
Sucursal T, Ahumada 369.
Sucursal 1, San Diego 730.
Sucursal 2, San Diego 11.
Sucursal 3, Moneda 843.
Sucursal 4, Delicias 51.
Sucursal 5, Independencia 239.
Sucursal 18, San Pablo 2810.
Sucursal 22, San Diego 1745.
Sucursal 23, Recoleta 441.
Sucursal 24, Diez de Julio 154.
Sucursal 25, B. Guerrero 676.
Sucursal 26, San Pablo 1125.

SUCURSALES EN TODA LA REPUBLICA :—: SANTIAGO :—: I. PICHIELLI

CALZADO
Por algunos días más mantendremos nuestra COLOSAL LIQUIDACION DE CALZADO para Señoras y Señoritas
HOY GRANDES REBAJAS - Estado esq. Agustinas
BALLESTER Y CIA.

LUIS OVANDO y Cía.
Cambio de Monedas
HUERFANOS 1040

COMPRA-VENTA DE TODA CLASE DE MONEDAS NACIONALES Y EXTRANJERAS, AJUSTANDO SUS PRECIOS AL CAMBIO DEL DIA. BONOS Y DEMAS EFECTOS PUBLICOS NEGOCIABLES EN BOLSA.

INFORMACIONES COMERCIALES, INDUSTRIALES Y AGRICOLAS

CAMBIO

BANCARIO. 34.90
COMERCIAL 34.80

EQUIVALENCIAS

1 DOLAR VALE. . . $ 9.53½
1 FRANCO 0.75.7
1 MARCO 0.13
1 LIRA. 0.46
1 PESETA 1.23
1 NAC. ARG. 2.68

PREMIO DEL ORO:
163.50 o|o

LA LIBRA Y EL DOLAR

Los telegramas procedentes de Nueva York, recibidos ayer en los Bancos de esta ciudad, indican las siguientes cotizaciones:

ORO AMERICANO A LA VISTA

Londres y Río de la Plata. $ 3.73 5|8
Anglo Sud-Americano . . . 3.72
City Bannk 3.73
Alemán Transatlántico . . 3.73

LOS BANCOS QUE SE EXPRESAN HAN FIJADO LOS CAMBIOS SIGUIENTES:

BANCO DE CHILE
Julio 5.

Plazas	90 d|v.	A la vista
Londres. . .	34.90	35.60
París. . . .	0.75 3|4	0.77 1|4
Hamburgo . .	0.13	0.13 1|4
N. York. . .	—	9.53 1|2
España . . .	1.22 1|4	1.25 3|4
Italia	0.46 1|4	0.47 1|4
Argentina . .	—	2.88
Philadelphia .	—	9.53 1|2
Brasil. . . .	—	35.60
Uruguay . . .	—	Id.
Ecuador . . .	—	Id.
Bolivia. . . .	—	Id.
Perú.	—	Id.

BANCO ESPAÑOL DE CHILE
Julio 5.

Cambios sobre el exterior

Plazas	90 d|v.	A la vista
La libra vale	34.90	35.50
Palestina . .	—	35.55
Siria.	—	Id.
Turquía . . .	—	Id.
Japón	—	Id.
China. . . .	—	Id.
El franco . .	0.76	0.77
El Fco. belga	—	0.76 1|2
El Fco. suizo	—	1.61 3|4
La peseta . .	1.22	1.24 1|4
La lira. . . .	—	0.47 1|4
El dólar. . .	—	9.57
El marco . .	—	0.13 1|4
El Nac. Arg.	—	2.86 1|2
El florín . .	—	3.14 3|4

BANCO DE LONDRES Y RIO DE LA PLATA LTDO.
Julio 5.

Cambios sobre el exterior

Plazas	90 d|v.	A la vista
Londres . . .	34.0	35.60
París.	0.76	0.77
Amberes. . .	—	0.77
N. York . . .	9.42	9.54
España . . .	—	1.26
Italia.	—	0.48
Brasil. . . .	—	35.70
Uruguay . .	—	6.25 1|4
Argentina . .	—	2.86 1|4
Alemania . . .	—	—
Suiza.	—	1.63
Siria.	—	35.70
Portugal. . .	—	Id.
Panamá . . .	—	Id.
Perú	—	Id.

BANCO ANGLO-SUD-AMERICANO LTDO.
Julio 5.

Plazas	90 d|v.	A la vista
Londres. . .	34.90	35.50
París. . . .	0.76 1|4	0.77
España . . .	—	1.24 1|4
Italia	—	0.47 1|4
Suiza. . . .	—	1.61 1|4
Bélgica. . .	—	0.76 1|4
Holanda. . .	—	3.17 1|2
Alemania . .	—	0.13 1|2
N. York . . .	—	9.56 3|4
B. Aires. . .	—	2.88
Suecia	—	2.10
Egipto	—	35.60
Palestina. . .	—	Id.
Turquía . . .	—	Id.

THE NATIONAL CITY BANK OF NEW YORK
Julio 5.

Plazas	A la vista	90 d|v.
N. América .	9.52	—
Inglaterra . .	35.40	34.80
Francia . . .	0.77.10	—
Italia.	0.47.20	—
España . . .	1.24 1|2	—
Suiza	1.62 1|4	—
Argentina . .	2.87 1|4	—
Bruselas . . .	0.76.70	—
Oro.	164	—

BANCO GERMANICO DE LA AMERICA DEL SUD
Julio 5.

Cambios a la vista sobre el exterior

Marcos en N. York a US. $ 0.0135 1|4

	M|C
Alemania	$ 0.13 1|4
Argentina	2.90
España	1.25 1|2
Holanda	3.12 1|2
Nueva York	9.65
Suecia	2.10
Suiza.	1.62
Viena.	0.027
Inglaterra, a 90 d|v. . .	34.90
Inglaterra, a la vista. .	35.50

El Banco abona intereses sobre Depósito en Moneda extranjera.

BOLSA DE COMERCIO

MOVIMIENTO

En bonos y acciones se anotaron en ambas ruedas de ayer negocios de importancia, sobresaliendo en los primeros los conformes en Caja 8-1 y en los segundos en Llallagua, Tocopillas, Lebu, Máfil, Lotas y Antofagasta.

El total de lo operado en acciones ascendió a 1.099,000 efectivos y en bonos a 242,700 nominales.

Los precios en general se mostraron firmes.

CIERRE DEL CAMBIO Y ORO

Cambio: vendedor, 35; comprador, 34.80.

Oro: vendedor, 164; comprador, 163.50.

Letras por oro: vendedor, 13 30; comprador, 13.10.

OPERACIONES DE AYER

Primera rueda

10000 Caja 8-1, 94 7|8.
1000 Caja 8-1, 94 7|8.
6000 Caja 8-1, 94 7|8.
10000 Caja 8-1, 94 3|4.
11000 Caja 8-1, 94 7|8.
10000 Caja 8-1, 94 3|4.
1000 Caja 6-1, 83 1|2.
5000 Caja 6-1, 83 1|2.
1000 Caja 8-1, 94 7|8.
3000 Caja 8-1, 94 7|8.
7000 Caja 8-1, 94 7|8.
5000 Caja 8-1, 94 7|8.
1000 Caja 8-1, 94 7|8.
10000 Caja 7-1, 89.
14000 Caja 6-1, 83 1|2.
8 Banco Chile, 193.
300 Banco Chile, 193 1|2.
10000 Caja 8-1, 94 7|8.
11000 Caja 8-1, 94 7|8.
1000 Caja 8-1, 94 7|8.
3000 Caja 8-1, 94 7|8.
20000 Hip. 8-1, 92 1|2.
2000 Hip. 8-1, 92 1|2.
200 Antof., Julio 14, 43.
200 Antof., Julio 14, 43.
500 Lebu, Julio 28, 84.
200 Lebu, Julio 28, 83 1|2.
300 Antof., Julio 14, 42 3|4.
1000 Gdr. 8, 911, 76.
100 Banco Chile, 193 1|2.
12000 Hip. 7-1, 82 1|2.
100 Lebu, Julio 28, 83.
100 Lebu, Julio 28, 83.
7 Electricidad, 90.
20000 Caja 8-1, 94 3|4.
3000 Caja 8-1, 94 3|4.
13000 Caja 8-1, 94 3|4.
1000 Caja 8-1, bonos chicos, 96.
700 Caja 8-1, 96.
100 Santa Rita, Julio 14, 14.
100 Lebu, Julio 28, 82 1|2.
400 Lebu, Julio 28, 82 1|2.
200 Tocopilla, Julio 14, 60.
200 Antof., Julio 14, 42.
2000 Caja 8-2, 95.
1000 Caja 8-1|2, 96.
400 Antof., Julio 28, 42.
9000 Hip. 8-1 P. H., 92 3|8.
11000 Hip. 8-1 P. H., 92 3|8.
100 Antof., Julio 28, 42.
100 Antof., Julio 28, 42.
300 Antof., Julio 28, 42.
100 Antof., Julio 28, 42.
500 Llallagua, Julio 28, 248.
300 Llallagua, Julio 14, 246.
100 Llallagua, Julio 28, 248.
100 Llallagua, Julio 28, 248.
200 Llallagua, Julio 28, 247 1|2.

Segunda rueda

200 Banco Francés, 60.
300 San José, serie A., 4.
200 Lebu, Julio 28, 81.
2000 Hip. 7-2, 83 3|4.
6000 Caja 8-1, 94 1|2.
200 T. Puntas, Julio 28, 8 1|8.
5 Gente Grande, 36.
200 Lotas, Julio 28, 55.
300 Lotas, Julio 28, 55.
200 Lotas, Julio 28, 55.
1200 Lotas, Julio 28, 55.
200 Tres Puntas cont., 8.
4000 Caja 8-1, 94 1|2.
100 Máfil, Julio 28, 108.
400 Máfil, Julio 28, 108.
100 Máfil, Julio 14, 107.
100 Máfil, Julio 14, 107.
8 Banco Hip. Chile, 590.
10 Banco Hip. Chile, 590.
300 Lotas, Julio 14, 54 3|4.
200 Tocopilla, Julio 28, 60.
100 Tocopilla, Julio 28, 60.
200 Tocopilla, Julio 28, 60.
100 Tocopilla, Julio 14, 60.
2000 Caja 8-1, 94 3|8.
50 Tocopilla cont., 58.
300 Tocopilla, Julio 14. 50.
5 Gas, 53.
20 Gas, 53.
10 Gas, 53.
10 Gas, 53.
700 Lotas, Julio 14, 54 3|4.
400 Lotas, Julio 14, 54 3|4.
200 Lotas, Julio 28, 55 1|4.
500 Lotas, Julio 28, 55 1|4.
300 Lotas, Julio 28, 55 1|4.
100 Llallagua, Julio 28, 246.
500 Lebu, Julio 28, 82.
200 Lebu, Julio 28, 82.
14000 Caja 8-1 1916, 95 1|2.
500 Gente Grande, Jul. 28, 35 3|4.

OFERTAS, DEMANDAS Y ULTIMAS COTIZACIONES

BONOS

Caja 8-2.— Quedó comprador por 5,000 a 95.

Caja 8-1.— Comprador por 10,000 a 94 3|8 y vendedor por 20,000 a 94 y medio.

Caja 8-1|2.— Comprador por 1,000 a 98.

Caja 6-1.— Vendedor por 1,500 a 83 1|2.

Hipotecario 8-1.— Comprador por 31,000 a 92 1|2.

Hipotecario 7-1.— Comprador por 50,000 a 82 1|4.

Nacional 8-1.— Vendedor por 10 mil a 93.

ACCIONES BANCARIAS

Nacional.— Comprador por 200 acciones a 58 1|2 y vendedor por 50 a 59.

Hipotecario de Chile.— Comprador por 8 acciones a 585 y vendedor por 10 a 590.

Garantizador.— Vendedor por 55 acciones a 10.

Francés.— Comprador por 100 acciones a 50.

Italiano.— Cerraron con comprador de la serie A. a 39.

SOCIEDADES MINERAS

Llallagua.— Quedó en rueda comprador por 100 acciones a 245 1|2 para Julio 28. Cerraron con transacción a 247 para Julio 14.

Tocopilla.— Comprador por 200 acciones a 60 para Julio 14. Cerraron con transacción a 61 para Julio 14.

Gatico.— Para Julio 14 hubo en rueda comprador por 200 acciones a 8 y vendedor por 200 a 8 1|4. Cerrarin con transacción a 8 1|8 para Julio 14.

Lota.— Comprador por 200 acciones a 55 1|4 para Julio 28 y vendedor por 200 a 55 para Julio 14. Cerraron con transacción a 55 1|2 para Julio 28.

Vacas.— Comprador por 1,000 acciones a 4 al contado y vendedor por 500 a 4 3|4.

Santa Rita.— Vendedor por 250 acciones a 14 para Julio 14. Cerraron con vendedor a 13 para Julio 28.

Disputada.— Vendedor por 100 acciones a 24 1|2.

Máfil.— Vendedor por 100 acciones a 107 para Julio 14.

Lebu.— Comprador por 100 acciones a 81 para Julio 28.

Cayllona. — Comprador por 400 acciones a 5 al contado.

Tres Puntas.— Para Julio 28 hubo en rueda comprador por 200 acciones a 8 y vendedor por igual cantidad a 8 1|4.

Arauco.— Comprador por 1,000 acciones a 1 1|2 y vendedor por 1,000 a 2.

SOCIEDADES SALITRERAS

Antofagasta.— Para Julio 28 quedó en rueda comprador por 200 acciones a 42 1|4 para Julio 28. Cerraron con comprador a 42 3|4 para Julio 28.

Lastenia.— Vendedor por 300 acciones a 28 para Julio 14.

Peñón.— Comprador por 1,000 acciones a 14 3|4 para Julio 28. Cerraron con comprador a 15 para Julio 28.

Dones.— Comprador por 1,000 acciones a 14 para Julio 14.

SOCIEDADES GANADERAS

Tierra del Fuego. — Comprador por 100 acciones a 83 y vendedor por 200 a 83 3|4 para Julio 28.

Gente Grande.— Comprador por 500 a 35 para Julio 14.

SOCIEDADES INDUSTRIALES

Gas de Santiago. — Quedó comprador por 10 acciones a 52 1|2.

Electricidad Industrial.— Vendedor por 60 acciones a 90.

Viñas.— Comprador por 135 acciones a 43. Cerraron con transacción a 43 al contado.

Malvoa.— Comprador por 200 acciones a 18 al contado.

Cemento Melón.— Comprador por 500 acciones a 28 para Julio 14.

SOCIEDADES DIVERSAS

Club Hípico.— Comprador a 7,300 y vendedor a 8,000.

OPERACIONES de VALPARAISO

1.a rueda

4000 Hip. 8o|o, Valp., 88 1|4.
1000 Boquete, Julio 28, 4 1|2.
30000 Hip. 8o|o Valp., 88.
100 Oploca, Julio 14, 71.
600 Antof., Julio 28, 43 1|2.
300 Antof., Julio 28, 43 1|4.
500 Lastenia, Julio 14, 28 1|4.
100 Loa, Julio 14, 67.
18000 Hip. Chile, 8o|o 1o|o, 92.
400 Antof., Julio 14, 43.
500 Antof., Julio 28, 43.
200 Lastenia, Julio 14, 28.

2.a rueda

200 Pargas, Julio 28, 19.
10000 Hip., Valp., 8o|o 1o|o, 88.
10000 Caja, 8o|o 1o|o, 94 7|8.
300 Lastenia, Julio 28, 27 1|2.
300 Peñón, Julio 14, 15 1|4.
1600 Lotas, Julio 28, 55.
200 Lotas, Julio 14, 55.
100 Viñas, Julio 28, 43 1|2.
100 Llallagua, Julio 28, 245.
200 Antof., Julio 28, 42 1|2.
100 Gatico, Julio 28, 8 1|4.

CAMBIO

1.a rueda.—Vendedor: 34.80. Comprador: 34.60.

2.a rueda.—Vendedor: 34.80. Comprador: 34.60.

ORO

1.a rueda.— Vendedor: 163. Comprador: 162.70.

2.a rueda.—Vendedor: 163.20. Comprador: 163.

LETRAS POR ORO

1.a rueda.—Vendedor: 13.30. Comprador: 13.10.

2.a rueda.—Vendedor: 13.20. Comprador: 13.10.

TELEGRAMA RECIBIDO DE LA ADMINISTRACION GENERAL DE LLALLAGUA

Producción habida durante el mes de Junio de 1921: 5.350 quintales métricos.

Despachado a la costa durante el mes: 2.416 quintales métricos.

Existencia en bodega en Catavi: 6.299 quintales métricos.

Ley media de la barrilla, producida en el mes: 66.70 o|o.

Altura del agua en el muro del tranque: 53.77 metros.

Santiago, 5 de Julio de 1921.

BOLSA COMERCIAL DE CHILE

SANTIAGO

Primera rueda

1000 Marta Lib., Julio 28. 11.
100 Marta Lib., Julio 28, 11.
400 Marta Lib., Julio 28, 11.
200 Marta Lib., Julio 28, 11.
200 Marta Lib., Julio 14, 11.
200 Marta Lib., Julio 28, 11.
100 Marta Lib., Julio 28, 11.
200 Marta Lib., Julio 14, 10 7|8.
100 Marta Lib., Julio 14, 10 7|8.
300 Marta Lib., Julio 14, 11.
200 Marta Lib., Julio 14, 11.
200 Marta Lib., Julio 14, 11.
200 Marta Lib., Julio 14, 11.
500 Marta Lib., 10 3|4.
400 Marta Lib., 10 3|4.
300 Marta Lib., Julio 14, 11 1|8.
200 Caupolicán, Julio 14, 2.
500 Marta Lib., Julio 28, 11 1|2.
1000 Marta Lib., Julio 28, 11 3|8.
200 Marta Lib., Julio 14, 11 1|4.
500 Marta Lib., Julio 28, 11 1|2.
200 Marta Lib., Julio 28, 11 1|2.
300 Marta, Julio 14, 4.
300 Marta Lib., Julio 28, 11 1|2.
500 Marta Lib., Julio 28, 11 1|2.
400 Marta Lib., Julio 14, 11 1|8.
500 Marta Lib., Julio 28, 11 1|4.
100 Marta Lib., Julio 28, 11 1|2.
100 Marta Lib., Julio 28, 11 1|2.
500 Marta Lib., Julio 28, 11 3|8.
500 Marta Lib., Julio 28, 11 1|2.
300 Marta Lib., Julio 28, 11 3|8.
500 Marta Lib., Julio 28, 11 3|8.
500 Marta Lib., Julio 28, 11 3|8.
500 Marta Lib., Julio 14, 11 1|4.
500 Marta Lib., Julio 14, 11 1|4.
100 Marta Lib., 10 5|8.
30 Marta Lib., 10.
200 Marta Lib., Julio 28, 11 3|8.
300 Marta Lib., Julio 28, 11 3|8.
100 Marta Lib., Julio 14, 11 1|8.
500 Marta Lib., Julio 14, 11 1|8.
500 Marta Lib., Julio 14, 11 1|8.
500 Marta Lib., Julio 14, 11 1|8.
500 Marta Lib., Julio 28, 11 3|8.
500 Marta Lib., Julio 28, 11 3|8.
200 Marta Lib., Julio 28, 11 3|8.
1000 Marta Lib., Julio 28, 11 3|8.
100 Marta Lib., Julio 14, 11 1|8.
200 Marta Lib., Julio 28, 11 3|8.
500 Marta Lib., Julio 28, 11 3|8.
500 Marta Lib., Julio 14, 11 1|4.
200 Marta Lib., Julio 28 11 3|8.
300 Marta Lib., Julio 28, 11 1|2.
200 Marta Lib., Julio 28, 11 1|2.
500 Marta Lib., Julio 28, 11 1|2.
500 Marta Lib., Julio 28, 11 1|2.
500 Marta Lib., Julio 14, 11 1|4.
200 Chacaltaya, Julio 14, 14.
100 Marta Lib., Julio 28, 11 3|8.
100 Marta Lib., Julio 28, 11 3|8.
200 Marta Lib., Julio 28, 11 3|8.
200 Marta Lib., Julio 14, 11 1|4.
100 Marta Lib., Julio 14, 11 1|4.

Segunda rueda

800 Caupolicán, Julio 14, 1.90.
200 Marta Lib., 11.
100 Marta Lib., Julio 28, 11 3|8.
100 Caupolicán, 1.80.
100 Marta Lib., Julio 28, 11 3|8.
100 Marta Lib., Julio 28, 11 3|8.
100 Marta Lib., Julio 28, 11 3|8.
200 Marta Lib., Julio 28, 11 3|8.
100 Marta Lib., Julio 28, 11 3|8.
100 Marta Lib., Julio 28, 11 3|8.
100 Marta Lib., Julio 28, 11 3|8.
500 Domeyko, Julio 28, 0.60.
500 Marta Lib., Julio 28, 11 1|4.
500 Marta Lib., Julio 28, 11 1|4.
500 Marta Lib., Julio 28, 11 1|4.
200 Marta Lib., Julio 28, 11 1|4.
400 Marta Lib., Julio 28, 11 1|4.
500 Marta Lib., Julio 28, 11 1|4.
500 Marta Lib., Julio 28, 11 1|2.
200 Marta Lib., Julio 28, 11 1|2.
200 Marta Lib., Julio 28, 11 1|2.
200 Marta Lib., Julio 14, 11 1|4.
100 Marta Lib., Julio 14, 11 1|4.
200 Marta Lib., Julio 14, 11 1|4.
100 Marta Lib., 11.
3000 Domeyko, 0.60.
1000 Domeyko, 0.60.
500 Marta Lib., Julio 28, 11 1|2.
200 Marta Lib., Julio 28, 11 1|2.
300 Domeyko, 0.60.
500 Domeyko, 0.60.
200 Marta Lib., Julio 28, 11 1|2.
200 Marta Lib., Julio 14, 11 1|4.
200 Marta Lib., Julio 14, 11 1|4.
200 Marta Lib., Julio 14, 11 1|4.
100 Marta Lib., Julio 14, 11 1|4.
500 Marta Lib., Julio 28, 11 1|2.
100 Marta Lib., Julio 28, 11 1|2.
200 Marta Lib., Julio 28, 11 1|2.
500 Marta Lib., Julio 28, 11 5|8.
500 Marta Lib., Julio 28, 11 5|8.
200 Marta Lib., Julio 14, 11 3|8.
200 Marta Lib., Julio 14, 11 3|8.
200 Marta Lib., 11.
5000 Marta Lib., 11 1|4.
5000 Marta Lib., 11 1|4.
500 Marta Lib., Julio 28 11 5|8.
500 Marta Lib., Julio 28 11 5|8.
100 Marta Lib., Julio 28 11 5|8.
500 Marta Lib., Julio 28, 11 3|4.
200 Marta Lib., Julio 28, 11 3|4.
300 Marta Lib., Julio 14, 11 1|2.
200 Marta Lib., Julio 14, 11 1|2.
200 Marta Lib., Julio 28, 11 3|4.
100 Marta Lib., Julio 28, 11 3|4.
300 Marta Lib., Julio 28, 11 3|4.
100 Marta Lib., Julio 28, 11 3|4.
300 Marta Lib., Julio 14, 11 1|2.
400 Marta Lib., Julio 28, 11 3|4.
600 Marta Lib., Julio 28, 11 3|4.
100 Chacaltaya, Julio 14, 14 3|4.
1000 Marta Lib., Julio 28, 11 3|4.
500 Marta Lib., Julio 28, 11 3|4.
100 Marta Lib., 11 1|4.
500 Marta Lib., Julio 14, 11 3|8.
500 Marta Lib., Julio 28 11 3|4.
500 Marta Lib., Julio 28 11 3|4.
100 Marta Lib., Julio 28, 11 7|8.
100 Marta Lib., Julio 28, 11 7|8.
200 Cahcaltaya, Julio 14, 14 3|4.
200 Chacaltaya, Julio 14, 14 3|4.
100 Marta Lib., Julio 14, 11 1|2.
100 Marta Lib., Julio 14, 11 1|2.
300 Marta Lib., Julio 14, 11 1|2.
100 Marta Lib., Julio 28, 11 3|4.
100 Marta Lib., Julio 28, 11 3|4.
100 Marta Lib., Julio 28, 11 3|4.
Santiago, Julio 5 de 1921.

EL SECRETARIO

FARO
CIGARRILLOS
20 cts. PAQUETE

ASPIRINA FRANCESA
Rhodine
Cura sin cansar el Estomago
DOLORES DE CABEZA
GRIPPE - REUMA

El Consulado General de Chile en Montevideo

CALLE 25 DE MAYO 494,

pone en conocimiento de los Productores, Industriales y Comerciantes en general, que está en condiciones de dar detalles que se le pidan, acerca del comercio en general y de ponerlos en relación con firmas serias e importantes.

S-15

COTIZACION DE METALES

CABLEGRAMA SOBRE COTIZACION DE METALES CORRESPONDIENTE AL DIA 5 DEL PRESENTE

Estaño: £ 172.5.0 al contado. £ 172.5.0 a plazo.
Subió £ 1.10.0 al contado. Subió £ 1.10.0 a plazo.
Cobre: £ 72.5.0 al contado. £ 72.5.0 a plazo.
Subió £ 0.7.6 al contado. Subió £ 0.2.6 a plazo.

S. A. FERIA IZQUIERDO

Precios corrientes de la Feria de animales del 5 de Julio de 1921 Avenida Beauchef Núm. 997

Terneros de pie, gordos, $ 60 a 105.
Terneros de 1 año, $ 100 a 140.
Vaquillas de 1 1|2 años, $ 150 a 180.
Vaquillas de 2 años, $ 180 a 220.
Novillos de 1 1|2 años, $ 170 a 200.
Novillos de 2 años, $ 200 a 240.
Vaquillas de 3 años, $ 220 a 270.
Novillos de 3 años, $ 250 a 280.
Novillos a media gordura, $ 270 a 300.
Novillos gordos, $ 350 a 380.
Novillos mestizos, gordos, $ 380 a 420.
Vacas flacas, $ 240 a 260.
Vacas a media gordura, $ 260 a 280.
Vacas gordas, $ 340 a 370.
Vacas mestizas, gordas, $ 360 a 400.
Vacas preñadas, $ 340 a 370.
Vacas paridas, a media gordura, $ 380 a 450.
Torunos gordos, $ 370 a 400.
Toros, $ 380 a 420.
Bueyes flacos, $ 300 a 340.
Bueyes a media gordura, 380 a 450.
Bueyes gordos, $ 440 a 480.
Bueyes de trabajo, $ 380 a 450.
Bueyes mestizos, gordos, $ 600 a 630.
Yeguas, $ 40 a 120.
Caballos, $ 60 a 180.
Mulas flacas, $ 70 a 80.
Borregas, $ 17 a 20.
Corderos, 18 a 22.

Ventas al peso

Vacas, $ 0.68 a 0.85.
Bueyes, $ 0.72 a 0.88.
Novillos, $ 0.72 a 0.86.

MATADERO PUBLICO

ENCIERRA DE HOY

Julio 5.

Ganado mayor

Bueyes.	54
Novillos	90
Vacas	220
En vara	83
Total	447

Ganado menor

Corderos	716
Cerdos	366
Cabros	12
Terneros	53
Total	1,147

PRECIOS DE LAS CARNES

		Por kilo		
Carne buey. .	1.a	1.26	a	1.30
Id. id. . . .	2.a	1.15	a	1.22
Id. id. . . .	3.a	0.60	a	1.00
Novillo . . .	1.a	1.22	a	1.25
Id. id. . . .	2.a	1.10	a	1.20
Id. id. . . .	3.a	0.60	a	1.00
Vaca.	1.a	1.24	a	1.27
Id. id. . . .	2.a	1.10	a	1.20
Id. id. . . .	3.a	0.60	a	1.00
Cordero. . . .	1.a	1.70	a	1.80
Id. id. . . .	2.a	1.40	a	1.60
Id. id. . . .	3.a	0.80	a	1.20
Oveja	1.a	1.20		
Id. id. . . .	2.a	1.00	a	1.10
Id. id. . . .	3.a	0.40	a	0.80
Cabro	1.a	1.10		
Id. id. . . .	2.a	0.90	a	1.00
Id. id. . . .	3.a	0.40	a	0.60
Cerdo.	1.a	1.50	a	1.55
Id. id. . . .	2.a	1.30	a	1.45
Id. id. . . .	3.a	0.80	a	1.00
Grasa en rama		1.—		
Sebo ovejuno		0.70		
Cuero de vacuno, macho		0.90	a	1.10
Id. hembra. .		1.60		
Id. ovejuno. . pesos docena.		24.00	a	36.00

GUIA
DE CORREDORES DE LA BOLSA DE COMERCIO

LUIS RAMIREZ SANZ
AUGUSTO OVALLE CASTILLO
Bandera 55.—Teléfono 2511.

Exposición y Remate

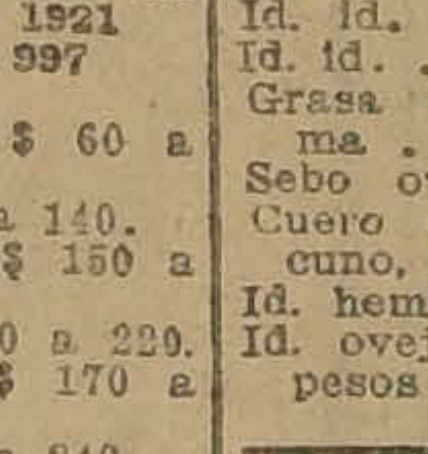

La Gran Fábrica Inglesa de Muebles de Mimbre, con motivo de haber empezado el 20.o año de próspera y fructífera existencia y en obsequio de su cultísima clientela, hará una Exposición y Remate al mejor postor (sin palos blancos), de 50 juegos completos de muebles artísticos de mimbre. Modelos originales y netamente nacionales.—Local:

Galería San Carlos
PLAZA DE ARMAS
El Viernes 8 del presente
G. JEFFS
TELEFONO 1171 CASILLA 2525
SAN ISIDRO 261

TURF

CLUB HIPICO

ASIGNACION DE PESOS PARA LAS CARRERAS DEL DOMINGO PROXIMO

Premio QUAINTNESS (De remate).— 1,400 metros.— Para caballos nacidos en Chile que se rematen por $ 5,000.— Peso de reglamento, con descargo de 1 kilo por cada $ 500 menos en el avalúo.—Descargo extra de 3 kilos a perdedores en 1921.— Recargo de 5 kilos al ganador de dos o más carreras.— Inscripción: $ 25.— Premio: $ 2,500 el 1.o

	Kilos		Kilos
Matadora . .	61	Bismuto . .	54
Leoncillo . .	60	Gaitero . . .	54
Finlandia . .	58	Decidedly . .	53
Girasol . . .	58	Golosina . .	53
Lochinwar. .	58	Uxor. . . .	53
Panizo . . .	58	Henry Clay .	50
Báltico . . .	57	Pispirita . .	50
Gacetilla . .	57	Espadaña . .	48
Bruja	56	Marsellesa. .	48

Premio QUEBEC.— 1,100 metros. —Para potrillos de 3 años que no hayan ganado.— Peso: 54 kilos. — Inscripción: $ 40.— Premio: $ 4,000 al 1.o

Alavy . . .	54	Paddy White	54
Alcapám . .	54	Petirrojo . .	54
Calembour. .	54	Prince Charlie	54
Fatalista . .	54	Redmond . .	54
Flanders . .	54	Rodrigo. . .	54
Fósforo. . .	54	Ultimo Mono	54
Furgón. . .	54	Wallestein. .	54
Gran Maestro	54	Watteau . .	54
Hazel Berry.	54	Weber . . .	54
Name . . .	54	Westmister .	54

Premio QUEEN BEE.— 1,100 metros.— Para potrancas de 3 años que no hayan ganado.— Peso: 52 kilos.— Inscripción: $ 40.— Premio: $ 4,000 a la 1.a

Bilanz . . .	52	Injuria . .	52
Bizerta . . .	52	Itálica . . .	52
Coralila . . .	52	La Grippe . .	52
Djenana . .	52	La Alegría .	52
Faribolo . .	52	Mamadeira .	52
Flama . . .	52	Prina . . .	52
Feriaty . . .	52	Sadie . . .	52
Finisterre . .	52	Santa Ana .	52
Fly Array .	52	Snap . . .	52
Glaneuse . .	52	Singoala . .	52
Gourgandine .	52	War Queen .	52
Iliada . . .	52	Witchcraft .	52

Premio QUEEN OF HEARTS. — 1,800 metros.— Para caballos que no hayan ganado en 1,600 metros o más.— Peso de reglamento.— Descargo de 3 kilos a los que no hayan ganado sobre 1,400 metros.—Inscripción: $ 30.— Premio: $ 3,000 al 1.o

Guabiyú. . .	61	Ice	56
Coronis . . .	59	Exito. . . .	55
Resbalosa . .	59	Timbalero. .	55
Borgue . . .	58	Finlandia . .	53
Herodes. . .	58	Marsellesa .	53

Premio QUENELLE.— 1,600 metros.— Para caballos que no hayan ganado $ 30.000.— Handicap.— Inscripción: $ 30.— Premio: $ 3,000 al 1.o

1.a serie

Borgue . . .	60	Francina . .	48
Bayión . . .	58	Vendimia . .	46
Gloriola . . .	54	Feudal . . .	45
King's Ferry	54	Gaitero . . .	43
Cadillac. . .	52	Ice	43
Coronis . . .	49	Veldora . . .	42
Fabia	49	Luminosa . .	40
Dover. . . .	48		

2.a serie

Espronceda .	59	Chateau Gonthier . . .	44
Dobrudja . .	50	Pieve. . . .	43
Guabiyú. . .	50	Cultura. . .	42
His Lordship	50	Miss Muriñts.	42
Pasco . . .	50	Oliveto . . .	42
Bow	49	Decidedly . .	40
Chacolí . . .	48	Sunlight . .	40
Perla White.	48		
Solferino . .	46		

Premio QUO VADIS.— 2,600 metros.— Para todo caballo.— Handicap.— Inscripción: $ 40.— Premio: $ 4,000 al 1.o

Alm. Sturdee	64	Esteta . . .	45
Don Alvaro .	62	Auvernia . .	44
Elqui	54	Chateau Gonthier . . .	40
Electrón . .	52	Palillo . . .	40
Cachivache .	49	Veldora . . .	40
Endimión . .	48		

HIPODROMO CHILE

ASIGNACIONES DE PESOS PARA LAS CARRERAS DEL DOMINGO 10

Premio BARRANCAS.—750 metros.

Facsímil . .	56	Sir Jorge . .	53
Cara de masa	56	Hébridas . .	52
Farrutín . .	56	Pihuela . . .	52
Costino . . .	54	My Father .	52
Santa Ana . .	54	Folle d'amour	52
Alucita . . .	54	Itálica . . .	52
La Alegría .	54	Glaneuse . .	50
Pepa de oro	54	Espina de rosa	50
Pirulín . . .	54		

Faribole
Wild Girl
Película
Premio BA
Macacho
Retoño
Quelen
Gregorita
Curacao
Burguesa
Cuyinco
Santa María
Novicia
Souvenir
Premio BEL
tros.
Baldramina
Furlana
Estoque
Gladiadora
Fagra
Virgilio
Shimosa
Alboroto II
Premio BABO
Leoncillo
Eton
Alejo II
Fogata
Dual
G. Oriente
Quepe
Marida
Premio BUC
tros.
Acalia
Disdain
Silbatina
Pispirita
Ballader
Regenta
Andanza
Mia Cara
Premio BOL
Bruja
Uxor
Be Quick
Titita II
Copón
Siciliana
Tártaro
Premio JULI
Ocampo
Tirteo
Cachivache
Cadillac
Gladiadora
Matadora
Bow
Rasputín

Sociedades Anó

CONPANIA MINE
DEMASIAS LAS C

La Junta Liquidadora pone en conocimiento cionistas que desde el 8 de Julio próximo se de las acciones de esta Compañía, por títulos nera Disputada de Las Condes, en conformidad en la Junta General Extraordinaria de Accionis Enero de 1921.

El libro de Transferencias de Acciones desde el 2 hasta el 8 de Julio.

El canje de los títulos se efectuará en la ciedad, Compañía N.o 1259.

LA JUNTA LI

Banco Español de

De conformidad con lo dispuesto en el Reglamento del Banco, queda cerrado el Re ferencias de Acciones desde el 27 del actu Julio próximo, ambos inclusive.

Santiago, 26 de Junio de 1921.

Banco Nacio

En conformidad con lo dispuesto en los de los Estatutos, se cita a Junta General Or nistas para el Viernes 15 del corriente mes, a en la Oficina del Banco.

Santiago, 5 de Julio de 1921.

Banco Nacio

Para los efectos del artículo 43 de los gistro de Transferencia de Acciones estará 5 hasta el 15 del actual inclusive.

Santiago, 5 de Julio de 1921.

Quiebra Banco P

Por decreto del señor Juez Letrado del lo Civil, don Ramón Fernández Bañados, se ha bra al Banco Popular.

Se nombró Síndico provisorio a don Hora "La Nación" para las publicaciones. Se fijó el mo, a las 11 A. M., para la primera Junta.

Santiago, 17 de Junio de 1921.

O. DARRIGRAND

"LA MAPOCHO"

COMPAÑIA NACIONAL DE SEGUROS

Agustinas N.o 1136

Cítase a los señores accionistas, a Junta General Ordinaria, que se llevará a efecto el Martes 12 del presente, a las 16 1|4 hs., en el local de la Compañía.

Santiago, 1.o de Julio de 1921.

MANUEL BUNSTER,
Presidente.

J-12

"La Santiago"

Cítase a los señores accionistas, a Junta General Ordinaria, que se llevará a efecto, el Martes 12 del presente, a las 16 horas, en el local de la Compañía.

Santiago, 1.o de Julio de 1921.

BENJAMIN F. BERNSTEIN,
Vice-Presidente.

J-13

La Prov

SOCIEDAD A
RATIVA DE
BROS Y E

No habiendo
falta de número
ral Extraordina
tas, convocada
para el 20 de
los señores Acc
Viernes 29 de
las 4 P. M., en
Compañía, Band
objeto de tratar
los Estatutos.
Los artículos
reformar son: 1
31, 32, 33, 41, 4
de los Transitor
Decreto Supremo
de Enero de 192
meración y rubr
tes y supresión
30, 34 y de los
70, 72, 73 y 74
Santiago, 28 de

ELEAZAR
Pres

VIDA OBRERA

LA BRADEN COPPER SE DIRIGE A SUS OBREROS

Estudio que hace sobre las relaciones entre la Compañía y sus operarios

portantes acuerdos tomados por los miembros del Consejo Federal N.o 1 de Ferroviarios

ACUERDOS, FIESTAS Y CITACIONES SOCIALES

LICACIONES DE LA FEDE- ION OBRERA DE CHILE

NTA EJECUTIVA FEDERAL.
esión de esta Junta celebrada el
el presente, se acordó en lo su-
o celebrar las reuniones los
Miércoles de 8 a 10 y Domingos
a 4 P. M. En consecuencia, ci-
a sesión ordinaria para hoy a
P. M.
ando de vuelta de su jira al
l delegado Eduardo Bunster y
jeto de oír la cuenta que dará
viaje, se recomienda la asis-
.
**NSEJO FEDERAL N.o 1, FE-
VIARIOS.**— Acta de la sesión
irectorio celebrada el Lunes 4
ctual.
abrió la sesión a las 8 P. M.,
o presidida por el vocal Daniel
é.
ó leída y aprobada sin modifica-
alguna el acta de la sesión an-
.
respondencia.— Se dió lectura
siguientes comunicaciones:
la señora Pastoriza Muñoz v.
omero, agradeciendo al Consejo
atenciones que le dispensó en
unerales de su hermano Pedro
al Muñoz; y
cular N.o 3 de la Junta Provin-
que se acuerda pasar a asam-
general, en la que comunica los
os acuerdos tomados por ese
o directivo.
enta.— El secretario general
que Cornejo, da cuenta extensa
una importante conferencia
uvo con Benito Covarrubias, co-
o ex-obrero ferroviario y ac-
ente afortunado inventor chi-
Este obrero tiene actualmente
gado a la Dirección de la Em-
, para probarlo, su último in-
que denomina Economizador
rrubias, destinado a producir
gran economía en el combusti-
ue gastan las locomotoras y to-
lase de máquinas a vapor. Co-
ubias, para la explotación de
negocio, organizará una socie-
con acciones a $ 500 cada una,
s cuales, recordando su calidad
x-obrero ferroviario, obsequia-
en al Consejo Federal N.o 1, que
stinarán a la adquisición de un
r social. Como este esforzado
dor saldrá luego al extranjero
r a conocer su trabajo, quiere
el Consejo nombre una persona
confianza y de reconocida se-
d y competencia, para que lo
sente ante la Comisión que la
resa nombrará para probar su
omizador, a fin de que los resul-
no sean alterados. Esta cuenta
nánimemente aprobada por el
torio.
señor Veliz da cuenta de ha-
visitado nuevamente al federa-
nfermo Próspero Ortíz, que se
entra en estado sumamente gra-
al cual los doctores le han
ado traslado inmediato a la cor-
a. Sobre el particular, Labbé
fiesta que ha tenido muy buen
en las gestiones que se le en-
ndaron, encontrando en Puen-
lto casas de obreros que esta-
dispuestos a recibir por una
ión diaria de $ 3.00 a los enfer-
que necesitaran trasladarse a
punto. El secretario González
fiesta que es deber ineludible
Consejo procurar por cuantos
os sea posible salvar la vida
ste antiguo consocio, que a la
es fundador del Consejo, y pro-
que inmediatamente sea man-
a Puente Alto, anticipándole los
os necesarios, y como la situa-
pecuniaria del Consejo no es
sólida, pide que se organice
la Comisión de fiestas una ex-
dinaria velada a beneficio de
federado, devengándose estos
os del resultado que se obten-
Así quedó acordado.
las 9 1|2 P M. se levantó la se-
.
ra hoy a las 5 1|2 de la tarde
citados a asamblea general ex-
dinaria los miembros de este
sejo. Se nos encarga recomendar
sistencia, por haber asuntos de
importancia que tratar.
Para hoy a las 5 1|2 P. M., a los
entes de este Consejo a jun-
rdinaria, para darle pronto des-
o a varios asuntos de interés,
mienda la asistencia.
**ONSEJO N.o 6 DE ENCERADO-
Y RECORREDORES DE PI-**
— A sesión de directorio para
ana de 8 a 9 P. M., en Coquim-
40.
ONSEJO N.o 8 DE CARPINTE-
— A los componentes del Con
a una importante sesión para
a las 9 P. M.
ONSEJO N.o 12.— Al directorio
sión para hoy a las 7 1|2 P. M.
a sesión anterior se acordó lle-
a cabo la fiesta en celebración
aniversario social el Sábado 9
e las juntas generales se lleven
ecto los Domingos a las 2 de la
e.
ONSEJO N.o 18 DE FUNDIDO-
— Se ruega encarecidamente a
s los fundidores de Santiago que
en hacer reclamos o haya va-
es en los talleres, sírvanse pa-
al salón a dar cuenta, donde se
derá una hora todos los días, de
8 P. M. Se hace extensivo el avi-
los fundidores desocupados.
Directorio para hoy a las 7
., y a la comisión de fiestas y de
idad para tratar asuntos de su-
importancia.
ONSEJO N.o 19.— Pone en cono-
ento de sus asociados que la secretaría atiende todos los días de 2 a 6 de la tarde en Miraflores 168, tercer piso, para los efectos de las reclamaciones que puedan haber.

A junta general para hoy a las 3 de la tarde en el salón; en esta sesión se dará cuenta de la defensa que se le hizo a una de las asociadas y la comisión pro-estandarte social.

Fiestas sociales

CUADRO ARTISTICO HISPANO-CHILENO.— El próximo Domingo los elementos de este cuadro se dirigirán por el tren de las 8.15 A. M. desde la Estación Providencia, al vecino pueblo de Puente Alto, a fin de dar una matinée en uno de los teatros de esa localidad.

El programa confeccionado es muy interesante y actuarán en él las señoritas G. Martínez y M. Becerra y los señores Santiago Cabezas, A. Silva, A. Ruiz, L. Moya, M. Gutiérrez y el director artístico señor Luis Penjean.

CENTRO INSTRUCTIVO EL DESPERTAR.— Local social: Matucana esquina Rosas.— Hoy a las 8 1|2 P. M., conferencia social por el socio de este Centro J. E. Cortéz, siendo el tema "El lock-out y las huelgas". Tribunales arbitrales y sus fallos. La entrada será libre pero fiscalizada. Buffet como siempre, antialcohólico. Después de la conferencia se desarrollará un baile social.

CENTRO RECREATIVO ARTES GRAFICAS.— Este Centro llevará a efecto el Sábado próximo, una velada pro-fondos sociales.

Además de los números de canto y declamaciones de poesías y monólogos, figura como número sobresaliente la comedia dramática, titulada "Por el lujo", en el que harán papel principal el aplaudido y conocido actor señor Orlando Meza y la señora Mery de Vals.

La estudiantina del Centro también ha preparado un selecto programa musical.

Para la colocación de las entradas de esta fiesta, se citan para hoy, en el local de costumbre, a las 8 y media P. M., a todos los recaudadores nombrados en los diferentes establecimientos tipográficos.

—Hoy a las 8 y media P. M., habrá clase instructiva y sesión de directorio.

SOCIEDAD MUTUAL DE COMERCIANTES. — Esta tarde en Morandé 845, celebrará sesión ordinaria el Directorio de esta corporación, con el fin de preocuparse de asuntos de suma importancia.

LA GERENCIA DE LA BRADEN COPPER COMPANY, SE DIRIGE A SUS OBREROS

Damos a continuación una comunicación que la gerencia de la Braden Copper Company, ha dirigido a sus operarios:

"A los operarios de la Braden Copper Company: Hasta la Gerencia han llegado insistentes rumores de que pronto se declarará una huelga en los diferentes campamentos de la Compañía. Este es un problema muy serio, en cualquier época; pero mucho más grave lo es aún, en la presente crisis económica. No solamente porque afecta al país, a ustedes mismos y sus familias, sino también a la Compañía. Por esto quiero llamarles su atención con toda sinceridad, de hombre a hombre, sobre algunos hechos, que deseo conozcan con precisión a fin de que se formen un criterio justo y consciente al tomar una resolución.

Durante los últimos diez años, solamente hemos tenido una sola dificultad seria en las relaciones entre la Compañía y sus operarios: **La huelga general en Noviembre de 1919.** Esta huelga fué iniciada y promovida por un relativamente pequeño grupo de descontentos, que no tuvieron la suficiente franqueza y consideración para la Compañía ni para la mayoría de sus compañeros; pero sí, persiguiendo sus personales y egoístas fines. Ellos no tomaron en cuenta y olvidaron completamente, los constantes y honrados esfuerzos que esta Compañía ha hecho por años y años, y lo está haciendo hasta el presente, para mejorar no solamente el trabajo en todos sus aspectos, sino las condiciones de vida, los sueldos, los servicios médico y sanitarios, la seguridad en el trabajo, las recreaciones y el bienestar de todos, en una palabra. La Compañía por su propia iniciativa ha fundado escuelas y ayudado a mantener los diferentes establecimientos de educación: primaria, vocacional diurna y nocturna para la instrucción tanto de ustedes, como de sus familias. Ha dado locales y toda clase de facilidades para la fundación de numerosos clubs y sociedades, en los cuales ustedes han podido obtener provechosos y evidentes progresos en su preparación literaria e intelectual y en su educación moral y social. La Compañía ha proporcionado también, gratuitamente, habitaciones, que pueden ser comparadas sin desventajas con las que proporciona cualquiera otra empresa en el país; actualmente está dotándolas de luz eléctrica y continúa construyendo habitaciones de un tipo perfeccionado para dar a ustedes y sus familias más comodidades, y por lo tanto, mejores condiciones de vida. Con gastos de muchos miles de pesos la Compañía ha luchado sin descanso para excluir el consumo de licor en todos sus campamentos. Esta política ha dado benéficos y ventajosos resultados, tanto para ustedes como para la empresa; ha ayudado a su desarrollo cultural y a la mayor eficiencia en su trabajo. La ley de accidentes del trabajo, ha sido cuidadosamente observada e interpretada en forma muy liberal.

Ahora durante la gran crisis que aflige al país y al mundo entero, cuando muchas industrias de todas clases han reducido los salarios, o han paralizado completamente sus actividades, como en las industrias del norte de Chile, **¿cuál ha sido la actitud de la Braden Copper Company?** La mayoría de las compañías cupríferas, con grandes y pequeños capitales en los Estados Unidos, han parado completamente sus trabajos, en presencia de la ninguna demanda que hay en el mercado para este metal. Sin embargo, esta Compañía está haciendo gigantescos esfuerzos para continuar sus labores, sin reducir aún los salarios. En esta forma estamos luchando no solamente por nuestra propia estabilidad sino al mismo tiempo, estamos tratando por todos los medios a nuestro alcance, ayudar al Gobierno de Chile, al país y a ustedes mismos, en primer lugar, para salvar en parte la aguda crisis que ha dado por resultado más de 12,000 desocupados que hoy se albergan en Santiago.

Sin considerar todo lo anterior, los perturbadores, tanto dentro como fuera de la Compañía que desearan empezar este movimiento, y algunos de los que tomaron la parte directiva en la huelga de 1919, han pretendido hacerles creer que ustedes mejorarían sus condiciones usando de estos medios extremos, que en todo caso debe ser el **último** de los recursos que en las dificultades entre patrones y obreros debe adoptarse. Porque, ¿qué ventajas se obtuvieron con el paro de 1919 que no pudieron haber sido arregladas por medio de una petición previa? Estos hombres no tienen consideración con la Compañía, y muy poco les importa la miseria y sufrimientos que traerán con su obra para ustedes, los suyos y el país, aumentando el gran número de desocupados que hay actualmente.

Amenazas o actos de violencia no conseguirán ventajas, por el contrario, sólo traerán sacrificios inútiles par ustedes y la Compañía, mientras que los agitadores, que nada tienen que perder, harán su negocio que consiste en promover descontentos y desórdenes.

La Braden Copper Company jamás ha rehusado que sus operarios se federen, la mejor prueba la dá la Federación autónoma que con asiento en Sewell, y ramificaciones en cada campamento, se preocupa de los problemas que afectan a sus asociados; pero nunca ha aceptado ni aceptará, que organizaciones extrañas se mezclen en los problemas que conciernen a sus trabajadores, porque esas instituciones no conocen la organización y condiciones de vida y trabajo de este mineral. Es absolutamente cierto que la única forma de mantener la armonía y cordialidad mutuas en el pasado y duraderas en el futuro deben ser basadas en un recíproco respeto y mutua confianza. El reciente término de la huelga de los obreros de las minas de carbón de Inglaterra confirma una vez más, las ventajas de esta política.

La Compañía está siempre dispuesta, en todo tiempo, para oír las quejas y corregir cualquier injusticia. Y en el interés de sí misma, de ustedes, y de sus familias y por el beneficio de toda la comunidad, la Compañía se verá obligada a tomar medidas más enérgicas en contra de estos agitadores, quienes están trabajando deslealmente a la Compañía, diseminando ideas disociadoras, basadas en falsas promesas y mentiras, solamente con el fin de crear odios y descontentos llevándolos al desorden con su cortejo de miserias. Nuestra actitud de ayuda a ustedes y al país, junto con la paciencia demostrada, ha sido erróneamente interpretada por estos hombres, como debilidad de nuestra parte.

Estos son los hechos. Pésenlos cuidadosamente en sus conciencias, pónganse en su lugar como hombres, en seguida tomen su resolución. — L. E. Grant, Gerente General".

Federación de Obreros de imprenta

Se propone cobrar una cuota extraordinaria para sostener la huelga de Concepción.—Medio día de trabajo

Una gran asamblea, reunida anoche, tomó conocimiento de una moción para cobrar medio día de trabajo para ayudar a los colegas de Concepción en la huelga que sostienen.

Igualmente irá un delegado a esa ciudad, llevando el dinero necesario para hacer triunfar esta huelga.

Que se mandará a Valparaíso una comunicación para que hagan allá igual cosa.

Para que se ratifique estas propociones, se cita a todos los personales para mañana Jueves, a la salida de los talleres, recomendándosele a todos los delegados que vengan con los respectivos personales, a objeto de que estos acuerdos sean aprobados.

Ayer se envió a Concepción el siguiente telegrama:

"Hoy reunido gremio tomó enérgicas resoluciones para hacer triunfar huelga. Mantenerse unidos hasta el fin. Van delegados de Valparaíso y Santiago, llevando dinero suficiente para ganar la huelga.—El Secretario General."

—Hoy, a la salida de los talleres se llevará a cabo la asmblea de los prensistas con el objeto de que designen su representante para la formación de la delegación que irá a Valparaíso al 2.o Congreso Tipográfico.

—El Viernes se reunirán los linotipistas y litógrafos a la misma hora de los anteriores, a fin de que hagan el nombramiento de sus delegados.

—El Sábado 9 llevará a cabo el Cuadro Artístico Gutenberg, su segunda velada. Esta tiene por objeto obtener dinero para la adquisición de útiles para la mejor presentación de los elementos que actúan en los diferentes roles de un programa literario-musical.

El programa que se confecciona promete ser muy interesante. Terminará la velada con un baile familiar.

—El Domingo en la tarde se efectuará la reunión de los cajistas con el objeto de que nombren su delegado al Congreso Tipográfico.

Citaciones

Sociedad de Carpinteros y Ebanistas Fermín Vivaceta.—El Domingo habrá junta general a las 10 A. M.

Hoy, a las 8 P. M. sesionan las comisiones de conferencia y propaganda y el Centro Instructivo de la Sociedad Fermín Vivaceta.

El Domingo 17 dará una conferencia don Armando H. González para la cual se prepara una interesante matinée y baile.

Sociedad La Democracia.—A sesión de directorio para hoy, a las 9.30. A esta sesión deben asistir los socios que componen el nuevo directorio para que presten el juramento de estilo.

Centro Moisés Castillo de La Unión Nacional.—Junta general el Domingo próximo, a las 2 P. M.

Unión G. de O. Metalúrgicos.— A reunión general para hoy, a las 6 P. M.

Club Social Apolo.—Para hoy, a las 9 P. M. a todos los socios a sesión extraordinaria para la aprobación de los estatutos en Aldunate 1022.

Sociedad S. M. Liga del Trabajo.—El Consejo en una de sus últimas sesiones, acordó que la junta general ordinaria que debe celebrarse en el presente mes, tenga lugar el Domingo 10 del actual, a las 3 P. M. en el local social Independencia 306.

Sociedad Comerciantes del Mercado Central.—A junta general para hoy, a las 5.30 P. M.

Centro de Alumnos y ex-alumnos de la Escuela Nocturna Exequiel Vilches.—A junta general para hoy, a las 9.30 P. M. en el local de costumbre.

Sociedad Artesanos La Unión. — A junta general ordinaria para el próximo Domingo, a las 2 P. M.

Centro Santiago de La Unión Nacional.—A los socios a una manifestación íntima que se llevará a efecto el Domngo próximo.

Comité pro-presos y deportados por cuestiones sociales.—Se avisa a los delegados que hoy hará reunión a las 7.30 P. M.

Local: Club de Talladores, Copiapó 1010.

Unión en R. de Laboradores en Madera.—A junta general para hoy a las 8.30 P. M. por haber muchos puntos en tabla que tratar. Local, San Francisco 608.

A los secretarios generales de los centros culturales.—Para hoy, a todos los secretarios con el objeto de ponerse de acuerdo sobre algunos puntos de interés general, a las 8, en la secretaría de Alborada, Copiapó 1010.

Sociedad de Conductores de Carruajes La Igualdad.—A sesión de directores para hoy, a las 8 P. M.

visos clasificados

ARRIENDOS (Necesitan)

TRIMONIO EXTRANJERO DE-
arrendar para el 1.o de Agosto
etiembre casa aseada, 4 a 5 pie-
fuera dependencias. Barrio al-
Cánon hasta $ 250. Dirigirse:
lla 2939. 71-9-J

AÑOL DESEA TOMAR A ME-
, quinta o viña, dirigirse a ca-
Molina N.o 223, casa N.o 6.
12-7-J

CESITO CHALET BARRIO AL-
más o menos 8-9 piezas fuera
endencias. Canon: $ 350. Dirigir-
Vicuña Mackenna N.o 698. 10-J

DICO NECESITA DEPARTA-
to central, 3-4 piezas. Casilla
J—8

RRIENDO DEPARTAMENTO
blado a caballero. Casa particu-
San Diego 267. 11-6-J

CESITO ARRENDAR CASA
nte, con cuatro piezas familia,
servidumbre y una baño, a me-
diez cuadras Escuela Militar.
erencias por escrito a Campo
te 85. Santiago. 76-6-J

SEO ARRENDAR CASA CON 4
as y dependencias, pago hasta
00 en Barroso-Agustinas y Cien-
gos, dos cuadras a la redonda
a el 1.o de Agosto. Dirigirse a
illa número 680. J—7

TRIMONIO URUGUAYO NECE-
casa cinco piezas, dependencias
a fin de mes. Datos, precio: Ca-
a 75-D.—R. G. J—6

SEO ARRENDAR CASA CON
tro piezas y dependencia. Pago
ta $ 200 en barrio Agustinas y
nfuegos, dos cuadras a la re-
da, para el primero de Agosto.
igirse a Casilla N.o 680. 6-J.

CESITO ARRENDAR CASA 200
os. Escribir J. del P. Toesca
0. J—6

DESEO TOMAR EN ARRIENDO chalet o casa quinta en Irarrázaval o Providencia. Pago hasta $ 500.— Jorge Cristi, Catedral 1109. 6-J.

ARRIENDOS (Ofrecen)

SE ARRIENDA DEPARTAMENTO de tres piezas. Santa Filomena 194. J—7

SE ARRIENDAN LAS CASAS 3.o y 4.o piso, Santo Domingo 1011. Llaves: Tienda "San Pedro", esquina Puente. Tratar: con E. Briceño. Agustinas 1165. J-7

ON LUE TROIS CHAMBRES A menaje francais, ou dames seules. Carmen 710. 9-6-J

ARRIENDO CENTRAL, DESDE 1 hasta 3 piezas amobladas. Puente 562. 1000-6-J

ARRIENDANSE LINDAS PIEZAS balcón calle, con sin pensión, casa familia. San Pablo 1241. 989-6-J

$ 350. ARRIENDO CASA PRAT, 514. J-6

ARRIENDO LINDA PIEZA AMOBLADA para dos personas, precio muy bajo. Santo Domingo 1150. J-6

PIEZA AMOBLADA. SERRANO 166. J-6

35 PESOS DEPARTAMENTO BALMACEDA 717. J-7

LOCAL CHICO, ESPLENDIDO, PAra negocio, arriendo, Rosas frente Av. Brasil. 6-J

SE ARRIENDA POR CONTRATO chalecito en calle Pizarro N.o 1567, a media cuadra de la Avenida Pedro de Valdivia, con 5 habitaciones y dependencias, jardín y huerto. Canon: $ 170. Anualidades anticipadas. Prefiero extranjeros. Verlo diariamente de 2 a 5. 6-J

EN LA MEJOR SITUACION DE LA calle Ahumada, alquilo almacén en el segundo piso. Ahumada 160. J—7

CASITA CHICA ARRIENDO $ 60. Pinto 1836. 7-J.

$ 52.50 CASITA CUATRO PIEZAS y servicios. Milán esquina Madrid. Población París. J—8

ARRIENDO ESPLENDIDO LOCAL para lavandería o industria. Maestranza 1517. J—8

ARRIENDO LOCAL CON PIEZA habitación, apropiado para automóvil, coche o negocio. Barroso 651. Tratar: Cuentas Corrientes, Santo Domingo 887. J—6

SE ARRIENDA LINDO LOCAL frente a la plaza. Brasil 377. Tratar 3 a 6. J-6

ARRIENDASE LOCAL PARA NEgocio, buena situación. Canon: $ 125. Maestranza 191. J—6

ARRIENDO PIEZAS CON O SIN muebles, balcones calle. Estado 45. 156-J-6

ARRIENDASE PIEZA AMOBLADA en casa particular a persona honorable. Brasil 264. 150-J-6

ESPLENDIDO LOCAL PARA CArruajes, carretelas, camiones, con 12 pesebreras, bodega, forraje, todo adoquinado, muy seguro y central, arriéndase. Tratar: Santo Domingo 2127. 7-J.

DEPARTAMENTO DOS O TRES piezas, casa honorable. Nataniel 268. 6-J.

ARRIENDASE PIEZA AMOBLADA balcón a la calle. Viana 83, frente Estación Miramar. 8-J.

$ 140.— SE ARRIENDA CASA EN calle San Ignacio, entre Diez de Julio y Copiapó, recién refaccionada y con luz eléctrica. Tratar: Aldunate 724. J-8

$ 130.— SE ARRIENDAN CASAS en calle Aldunate entre Diez de Julio y Copiapó, recién refaccionadas y con luz eléctrica. Tratar: Aldunate 724. J-8

$ 100.— SE ARRIENDA CASA EN calle San Ignacio, entre Diez de Copiapó. Tratar: Aldunate 724. J-8

ARRIENDO CASA ALTOS, GRANde, asoleada, buen estado, gas, luz eléctrica, central, dos cuadras Alameda. Nataniel 241. J—6

ARRIENDO PIEZA CON, SIN MUEbles. Freire 40. 151-J-6

$ 85 ARRIENDO COMODA CASITA con cuatro piezas fuera de servicio. Toesca 1969. 7-J.

ARRIENDO PIEZA PARA PERSOna sola. Compañía 1326. 6-J.

ESPLENDIDAS PIEZAS CON PENsión, una cuadra Alameda y Cerro. Marcoleta 468. 9-J.

OCASION: ARRIENDASE CASA POca familia, higiénica, todo servicio. Richard 1054. J—7

SE ARRIENDAN PIEZAS CON O sin muebles, espléndidas oficinas. Santo Domingo 1219. J—6

$ 140, ARRIENDASE CASA NEGOcio, Jofré cerca Maestranza. Tratar: San Francisco 1320. 6-J

PIEZAS SIN PENSION ARRIENdo personas honorables. Gorbea 2752, altos. J-6

AUTOMOVILES Y CARRUAJES

VENDO FORD PARTICULAR, RIco motor. Serrano 221. 952-J-6

OCASION FORD CERRADO, VENdo. Nataniel 464. 6-J

FORD POCO USO VENDEMOS DE ocasión. Chacabuco 685. 7-J

FORD EN PERFECTO ESTADO, vendo. Garage Zaf-Zaf. Esperanza 8. J—8

COMPRO CAMION FORD. BRASIL 742. 6-J.

VENDO OCASION AUTO CAMION 2 1|2 toneladas, perfecto estado, muy económico. Rosas 2327. Jl.-8.

NEUMATICOS, CAMARAS Y ACcesorios para toda clase de automóviles venden a precio de excepcional ocasión, Rafael y Juan Escobar Williams. Morandé 628. J-6

NEUMATICOS 875x105, USADOS, A $ 30 c|u., realizo. Rosas 961. J-7

ESCUELA PRACTICA CHAUFFEUR mecánicos; cursos rápidos de Overland, Ford, Dodge, manejo mecánico electricidad. Moneda 1020. Vicuña Mackenna 386. J—15

VENDO AUTO FORD, PERFECTO estado, ruedas de alambre, una repuesto, motor garantizado. General Velásquez 20. 991-7-J

VIS A VIS, APROPIADO CAMPO, vendo ocasión. Avenida Paz 265. J—6

CARROCERIAS, RADIADOR, CAJA bencina y repuestos, motor 75, Overland, vendo barato. Esperanza 8. Garage Zaf-Zaf. J—8

MOTOCICLETA EN PERFECTO EStado, compro; espero precios en Casilla 4715. J—6

OCASION: VENDO VICTORIA puesta, flamante, caballo Hackney nuevo, sano, librea y útiles de cochera, etc. Por carta, Huérfanos 1657. 7-J.

MOTOCICLETA HENDERSON cuatro cilindros, con side-car, vendo barato. San Diego 933. J-7

COCHES EN VENTA: COCHE trompa, 2,500; coche acero, 2,600; coche vidrios, 1,900; coche vidrio, 2,800; Breack, 1,500. 12 Febrero 33. J—12

CARRETELA FIRME, BUEN EStado, vendo. Echaurren 342. J-6

CARRETELAS MUY BUENAS, OCAsión, vendo. Avenida Paz 265. J—6

VENDO UNA VICTORIA CON CUAtro caballos. Tratar: Ruiz Tagle 387. J—6

AVICULTURA Y CULTIVOS

ARBOLES FRUTALES VARIEDAdes escogidos, grandes, vende Jardín Vicuña Mackenna 4. 967-J-6

PLANTAS DE ALCACHOFAS, REcibió Valenzuela. Mercado Central, interior 162. 1-6-J

CANARIOS FINOS GRANDES, crespos, cantores, vendo, Carreras 431. 6-J

MEDIERO SE NECESITA. QUINTIta conveniente al centro. Carrión 1891. Independencia. J—6

ALHAJAS

BRILLANTES, PERLAS, ORO, platino, compro a buen precio. Moneda 937. Julio-6

NO VENDA SUS ALHAJAS SIN consultar "La Royal". Estado 273. Paga su valor. 432-Jul.28

PESOS, CHAUCHAS PLATA, COMpro, pagando el mayor precio. San Diego 1255. 11-J

ANIMALES

VENDO 2 CABALLOS COCHEROS, completamente diestros y sanos. 12 Febrero 33. J—7

SE VENDEN CABALLOS DE TIRO para carretela. San Diego 2039. 6-J

CABALLO TIRO SOLO, GARANTIdo, vendo barato. San Diego 1201. 6-J

VENDO BONITA PAREJA CABALLO negro, grande, muy manzos. Maestranza 810. J—8

COMPRA-VENTA VARIAS

SE NECESITA COMPRAR 15 BANcos para carpinteros. Pormenores en la Maestranza de la Empresa de Tracción Eléctrica, Mapocho esquina Avenida Brasil. J-7

LA GRAN OCASION, COMPRA A domicilio toda clase de ropa y calzado de caballero de cuerpos delgados. Pago buenos precios. Dirigirse a Custodio Aguilera, San Pablo 2270. D—31

COMERCIANTES, PASTILLAS CAfé con leche 1.60 kilo. Av. Matta 364. 14-J

SESENTA SACOS CARBON BLANco primera clase, cinco pesos sacos. San Martín 76. 7-J

COBRE, BRONCE, PAGO BIEN, Blanco Encalada 2765. 6-J

ACETILENA.—CASA ANDRES DUbois, Santo Domingo 1077, precios sin competencia en anafes, ampolletas, botaguas, baños guagua, baños americanos, baldes, calentadores, lavaplatos, carburo entero, carburo en pasta, mechas para gas, recipientes, regaderas, quemadores de acetileno, embudos, lámparas a carburo, mangueras, decálitros, mangueras de goma y metálicas, lámparas para mineros, llaves bronce, moldes, todo a precios de verdadera ganga. Casa Andrés Dubois, Santo Domingo 1077. J-15

PLOMO VIEJO COMPRO. BLANco Encalada 2765. J-6

YEGUA SILLA Y TIRO, VENDO. Mapocho 2934. 6-J

LEÑA DE MONTE MUY SECA ofrece. Providencia 1630 o Correo Central. Casilla 3116. 9-J

SE VENDE COCINA ECONOMICA, $ 80. Ñuble 736. 6-J

VENDO 100 SACOS PAPA AMARIlla, primera clase. Precio bajísimo. Delicias 3493. 7-Jl.

LEÑA BIEN SECA POR QUINTAles, reparto a domicilio. Providencia 2258. Teléfono Inglés 224. J—15

MAIZ AMARILLO, $ 25 100 KILOS; porotos coscorrones, $ 42; todo nuevo. Madrid 1166. J—6

CARNICERIA, ALDUNATE 797, vendo 250 kilos grasa derretida, 1.a clase, a $ 2.80 kilo. 162-J-9

GRAN REALIZACION DE PLUMEros y toda clase útiles de limpieza. El gran éxito que hemos obtenido en nuestras ventas, es la prueba más evidente de la buena calidad y precios verdaderamente bajos a que estamos realizando nuestros productos. Escobas, desde $ 0.90; plumeritos chicos, $ 0.70; grandes, a $ 5; escobillones parquet, $ 4. Agustinas 1778. Unica sucursal, Delicias 1934. Teléfono Inglés 2955. 8-J.

TAMBOR ACIDO SULFURICO VENdese tercera parte su valor. San Diego 1558. 7-J.

CONVIENE A FABRICANTES E industriales.—Hoy se rematará por el martillero señor Araya, Espumante vegetal y Clarificante Appert; Esencia de Bilz; Anilinas; Colorantes amarillo, azul, rojo, carmín, verde, violeta, cacao, marcas francesas y alemanas; Esencias menta, limón, etc. A las dos de la tarde. 6-J.

AJI PICANTE MOLIDO, NUEVO, desde 5 kilos arriba, 1.60 kilo. Libertad 662. 7-J.

HARINA TOSTADA DIARIAMENTE fresca, desde 10 kilos arriba, 55 centavos kilo. Libertad 662. 7-J.

CHUCHOCA MOLIDA, DESDE 10 kilos arriba, 50 centavos kilo. Libertad 662. 7-J.

SE COMPRA BANCO CARPINTEro, en San Francisco 275. 6-J

VENDO ARPA, AVENIDA ECUAdor N.o 2476-A. J-6

POR CONCLUSION NEGOCIO REAlizo todas las plantas jardín Peñalolén. Matucana 569. J—8

VENDO LINDA ESTUFA CHIMEnea importada, califont, y un buen catre San Diego 1438. 6-J

CAFETERAS ESTAÑADAS, REAlizo. Blanco Encalada 2765. J-6

BAÑOS $ 8. CALENTADORES $ 28. lavaplatos, $ 14. Mesas forradas, $ 20. Tarros basureros, $ 6. Gran fábrica Chacabuco 28 B. J-9

COMPRA-VENTA NEGOCIOS

VENDO HOTEL - RESTAURANT; numerosa clientela. Fuera 200 metros. Chacabuco 28-A. 954-J-6

POR ENFERMEDAD VENDO PAStelería, cigarrería, frutería. Buena clientela, poco capital. Maestranza No. 444. J6

VENDO COCINERIA. CONDOR 1071. J-6

NEGOCIO INDUSTRIAL INTEREsante, antiguo, acreditado, que produce 50.000 pesos de utilidad anual comprobada, se vende con facilidades de pago. Tratar personalmente: Bandera 552. Oficina 10. 16-6-J

NEGOCIO ESPLENDIDA SITUAción, venta trescientos pesos diarios, véndese. Dirigirse: O. V. A., Casilla 81-D. 78-6-J

SE VENDE UN NEGOCIO DE CAsa de pensión, situado en la calle Salas N.o 252, por retirarse su dueño al sur, el negocio cuenta con bastante clientela, es el más acreditado del barrio. 77-7-J

VENDO CARNICERIA BUENA SItuación. Tratar, Huérfanos 1285, oficina 1 (de 10-12 M.). 7-J

SE VENDE NEGOCIO ABARROTES pequeño capital, buena clientela. Brasil 751, entre Rosas y San Pablo. 9-J

VENDO PENSION DE MUCHO Porvenir, el local se presta para un gran almacén, hay armazón y mostrador. Calle Salas, esquina Lastra, frente a la puerta la Vega. 6-J

FABRICA BEBIDAS GASEOSAS véndese ocasión. San Diego 252. J-6

HOTEL Y RESTAURANT CLASIFIcado en segunda categoría, libre de los 200 metros, situado en el populoso barrio de San Diego, vendo por desavenencias de socios. Informes en San Alfonso 75. 6-Jl.

VENDO CIGARRERIA. AVENIDA Independencia 875. J—8

VENDO LUSTRIN CON ANEXO CIgarrería. 21 de Mayo 783. J—8

CARNICERIA, TRES PIEZAS HAbitación gratis, vendo. Benavente No. 387. 158-J-7

VENDO NEGOCIO DE VERDURAS y fruta. Lord Cochrane 1472. 154-J-8

BAR RESTAURANT CENTRALISImo, acreditado, vendo de ocasión. Casilla 1684. 7-J.

PONGO EN CONOCIMIENTO DEL comercio, que habiendo comprado el almacén de abarrotes de don Severino Massone L., ubicado en Franklin 1499, no respondo por cuenta alguna por haberme hecho cargo sólo del activo. —Torres Hnos. 8-J

SE VENDE CIGARRERIA. PORTAL Granello. Kiosko N.o 4. J-7

DIVERSOS

IMPRENTA ECHEVERRIA, SAN Diego 1233. Teléfono Inglés 23 (Matadero). Se ejecuta toda clase de trabajos comerciales a los más bajos precios. Agencia de "La Nación". Recibe avisos hasta las 9.30 P. M. En venta: "La Semana Cinematográfica". Ventas de libretas, cuadernos, por mayor y menor. Artículos de escritorio.

SOLDADURA AL OXIGENO: SOLdanse toda clase piezas máquinas quebradas, especialidad soldadura aluminio. Durret, Avenida Matta 905, frente Chiloé. J—20

LA MUTUAL DE LA ARMADA Y Ejército.— Seguros pagados en el mes. — Sargento del Regimiento Caupolicán don Juan E. San Martín S., $ 10,000.— Bonos sorteados, Diez mil pesos.— En el sorteo de Bonos del mes de Junio de 1921, efectuado por el Directorio, a presencia del Notario Púvlico don Arturo Bascuñán Cruz, resultando favorecidos los siguientes: Con un mil pesos: N.o 3477, piloto retirado D. Santiago Morales, $ 1,000. N.o 2107, sargento 2.o artillero, D. Luis A. Pérez H., $ 1,000; N.o 895, ingeniero 2.o D. Enrique Pizarro, $ 1,000. J-7

BERTA CALVO, INDIQUE DOMIcilio. Herencia treinta mil pesos deja un tío de la Argentina. L. Honorato. J-7

CHACAREROS. SE ARRIENDAN ricas tierras preparadas para siembras. Av. Pedro de Valdivia N.o 3000, Lo Valdivieso. 8-J

COPIAS A MAQUINA. COMPAÑIA 1065. Oficina 4. J-7

COPIAS A MAQUINA, PREFERENcia a trabajo apurado. Gay 1758. 14-J

SOCIEDAD CANAL GALINDO. — Cítase a los señores comuneros de esta Sociedad a Junta General ordinaria para el día 10 de Julio próximo, a las 3 P. M., en la casa del señor Presidente, Avenida Miguel Claro N.o 317.— Santiago, 1.o de Julio de 1921.— El Consejo Directivo. 10-J

HOJAS GILLETTE 1.60 DOCENA, afílanse. Portal Fernández Concha. Kiosco 9 1|2. J-31

VENDO DOS ACCIONES SINDICAto Transandino de Petróleos y Minas. Oferta a casilla 713. Tratar: San Antonio 53. J-6

ME OFREZCO CON 500 a 1,000 PEsos para negocio que deje utilidad diaria, Avenida San Luis, Cité Marta, casa 14. 6-J.

JOVEN CABALLERO, SOLTERO, solo, desearía conocer señorita o viuda para entablar relaciones. Dirigirse a casilla 3363, Ramón Morandé. 6-J.

COLA PARA CARPINTEROS A 75 pesos quintal, realizo. Rosas 961. J-7

MARCO EL TROPEZON.— CITAse a los Comuneros a comparendo para el 22 del presente, en el Primer Juzgado, para nombrar junta de vigilancia. J-6

UNICOS CALZADOS, BOTAS ETC., de goma patentado por el Gobierno, vulcanizado con plantilla interior de suela higiénica al cromo, la cual aísla la goma del pie; recomendado por los mejores doctores, contra el invierno. Representa el automóvil colocado en los pies, por sus comodidades, suave, completamente impermeables, duración más que la suela; los tacos no se ladean. Sin cartón ni clavos. Refacciono zapatillas, bolsas, mangueras, etc. Todo calzado colócase medias suelas, plantas completas, tacos de goma especial, pero vulcanizados, no se descosen, muy livianos. Comprobantes de miles de personas; pueden suprimirse las incómodas zapatillas de goma. Remito a provincias. Ventas al contado. Vicuña Mackenna 1086, esquina Matta. J—6

CON FACILIDADES DE PAGO, ENtrego ternos sobre medida. San Diego 1856. 11-J

CORBATAS PARA REVENDEDOres a precios bajísimos. Dirigirse: Av. Brasil 4. J-8

CLUB DE TERNOS DE HORACIO Becerra C., San Diego 1856, favorecido en la segunda semana, el número 64, de Enrique Astudillo. J-6

ANAFE "RAPID" ES BUENO.

ANAFE "RAPID" ES BARATO.

ANAFE "RAPID" ES COMODO.

ANAFE "RAPID" ES SEGURO.

ANAFE "RAPID" ES LIMPIO.

ANAFE "RAPID" ES ELEGANTE.

ANAFE "RAPID" ES PRACTICO.

ANAFE "RAPID" ES HIGIENICO.

ANAFE Y PASTA "RAPID" SON patentados.

ANAFE Y PASTA "RAPID" SE Vende en las mejores mercerías y almacenes. 6-J

SABAÑONES. EL MEJOR REMEdio, pídalo. Delicias 2816. J-7

CLINICA DENTAL "LA HUMANIdad". Trabajos elegantes. Delicias 2816. J-7

HOTELES Y PENSIONES

EN CASA DE RESPETO Y DE UN piso encontrarán pensión familias honorables. Nataniel 135. J-8

CENTRALISIMO ARRIENDANSE piezas con o sin pensión, matrimonios, caballeros, días, meses. Catedral 1257. J-10

PIEZAS, BUENA PENSION, SANA, abundante, desde $ 100. También mesa. Delicias 2736. 29-J

EN CASA EXTRANJERA ARRIENdase pieza amoblada con pensión. Santo Domingo 642. 924-6-J

ARRIENDO PIEZA CON PENSION, casa familia. Santa Rosa 86. 949-J-6

ARTESANO 999, FRENTE ESTAción Mapocho, piezas amobladas con espléndida comida 85, de mesa 55. 968-J-6

PENSION CON PIEZA, CASA FAmilia, ofrécese. Prat 248. J-6

HONORABLE PENSION, CABAlleros. Eleuterio Ramírez 950, esquina Prat. 4-6-J

PIEZA A LA CALLE AMOBLADA, con luz eléctrica y buena comida de familia, se arrienda a matrimonio o joven sólo o en compañía de otro, con rebaja de precio; también hay otra interior para joven solo, se da pensión de mesa. Serrano 347. J-8

EN CASA DE FAMILIA SE Arriendan piezas, con o sin pensión. Gálvez 174. 993-6-J

FAMILIA SIN PENSIONISTAS, ofrece pensión sana caballeros o matrimonios, barrio tranquilo. C. Henríquez 1070. 6-J

DEPARTAMENTO O PIEZA AMOblada arriéndase con pensión. Casa extranjera muy central. Las Rosas 1130. 7-J

SAN DIEGO 79, CASA HIGIENICA recibe pasajeros, días, meses, piezas con o sin muebles. J-8

$ 50 PENSION DOMICILIO, $ 60 de mesa, $ 80 con pieza. Eleuterio Ramírez 1257. 7-J

ESPLENDIDO DEPARTAMENTO con o sin muebles y buena pensión. San Martín 76. 7-J

EN CASA HONORABLE SE arriendan piezas con pensión. Blanco Encalada 1831. J—8

ARRIENDA PIEZAS, PENSION, precios módicos. San Diego 262. J—8

FAMILIA HONORABLE ARRIENda pieza con o sin pensión. Arturo Prat 30. J—7

A CABALLERO OFRECESE CONfortable dormitorio, rica comida, calefacción, baño caliente. Estado 51. 6-J.

SEÑORA SERIA, OCUPADA DESEA pieza pensión, en casa familia. No distante centro. Correo Central, B. B. V. 6.J.

SE ARRIENDA PIEZA CON PENsión. Moneda 815. 8-J.

FAMILIA EXTRANJERA, ARRIENda confortable departamento con pensión. Manuel Rodríguez 125. J-7

FAMILIA HONORABLE OFRECE pieza, pensión. Compañía 2519. J-8

FAMILIA OFRECE DEPARTAmento calle, con pensión. Recoleta 287. J—7

ARRIENDANSE PIEZAS AMOBLAdas con pensión. Catedral 1287. 273-6-J

EN CASA DE FAMILIA ARRIENdo pieza con pensión a matrimonio persona sola. Bulnes 29. J-7

ARRIENDO PIEZA CON PENSION para matrimonio. Chacabuco 569. J-7

INSTRUCCION

CURSOS DE REPETICION. PREPAración para exámenes. Enseñanza rápida, metodológica. Escribe profesor, ex-examinador. Casilla 1250. J—8

SEÑORITA: CURSOS COMERCIAles, atendidos por profesoras del Estado, contabilidad (comercial, agrícola o bancaria); aritmética comercial, castellano, redacción mercantil, francés, inglés, alemán o italiano; taquigrafía, escritura máquina, legislación comercial, caligrafía, moral, enséñase por $ 35 y 30 mensuales, según cursos, todos los ramos. Instituto Mercantil, Estado 239. 154-J-6

"INSTITUTO SAN MARTIN", SAN Martín 64. Teléfono Inglés 213. Recibe internos, medio pupilos, externos. Kindergarten, preparatorias, humanidades. Exámenes válidos en el establecimiento. J-16

DOY LECCIONES FRANCES, MATEmáticas, Castellano. San Diego 103. 8-J.

INSTITUTO "VENEGAS SALAS", Plazuela Santo Domingo. Enseñanza cinco pesos. J—8

OCUPACIONES (Necesitan)

JOVEN ESPAÑOL, CON BUENA fianza y práctica en panadería, desea ocupación.—A. Fernández, Arturo Prat 1446. J—7

JOVEN ESPAÑOL, 15 AÑOS, REcién llegado Santiago, desea ocuparse: almacén abarrotes o agencia. Independencia 240. 947-J-6

MAESTRO CHANCHERO EXtranjero se ofrece, buena referencia. Av. Condell 1282. J-6

JOVEN 21 AÑOS, CON DOS AÑOS de estudios de contabilidad general, desea ocupación en oficina. Referencias a N. N., Correo Central. 6-J.

OFRECESE MATRIMONIO SOLO. él para mozo, ella la cocina; se prefiere fuera Santiago. Dirigirse a Sotomayor 961. J—8

SEÑORITA CON BUENOS INFORmes desea ocupación en cigarrería o paquetería. H. S., Cóndor 771. J-7

JOVEN MUY BUENA LETRA, Nueve años de práctica en Bancos, buenos certificados, ofrécese para oficina o casa comercial. Dirigirse: Correo 5. G. D. 6-J

LAVANDERAS PARA ROPA DE familias, se ofrece. Gálvez 1331. 986-6-J

OCUPACIONES (Ofrecen)

IMPRESOR DE TARJETAS NECEsítase. Litografía: San Isidro 142. 965-J-6

NECESITO DULCERO COMPETENte, buen sueldo. San Pablo 2501. 958-J-6

NECESITO PARA PROVINCIA UN maestro ruedero que sea práctico en su trabajo. Referencia: Ducher y Bonnefoy, Ahumada 118. 7-Jl.

PINTOR DE LETRAS Y UN MOZO, necesita: Teatro Selecta. Chacabuco 1178. 5-6-J

SE NECESITAN CARPINTEROS mueblistas y talladores. Recoleta 416. 6-J

ZAPATERO COMPOSTURERO SE necesita. Riquelme 897. 6-j

JOVEN DE 12 A 14 AÑOS, QUE desee aprender el oficio de dorador necesito, que sea presentado por sus padres, 265 Vicuña Mackenna 265. 6-j

NECESITO MAESTROS INSTALAdores, electricistas, inútil presentarse sin buenos certificados. Delicias 2472. 9-j

MOZO PARA DENTISTA, 15 A 16 años. Buenos informes. Necesito, Libertad 666, Plaza Yungay. 6-j

NECESITO CORTADOR DE CARne competente, Diez de Julio 41. 6-j

AMASADOR COMPETENTE PREciso. Bellavista 479. J-6

NECESITO OFICIAL PELUQUERO con herramientas. Delicias 387. J—7

MUCHACHO DE 16 A 18 AÑOS, ENtendido en abarrotes con recomendaciones, necesito. Providencia 2258. J—6

CARRETONES PARA ESCOMBROS se necesitan en la obra Agustinas esquina Bandera, $ 3.80 por carretonada y se les ayuda a cargar. J—9

NIÑO DECENTE, SIN PRETENSIOnes, sepa escribir a máquina, necesito. Chiloé 1719. 6-J.

OFICIAL CARPINTERO NECESITO. Rosas 2356. 6-J.

NIÑO PARA QUEHACERES Y MANdados necesito. Serrano 79, altos. 6-J.

NECESITO MAYORDOMOS, UN maestro competente en panadería, uno para reparto con certificados. 5 Abril 3555. 6-J.

NECESITO EMPLEADO PARA TOdo servicio. Recoleta 1405. 7-J.

NECESITO ZAPATERO COMPOSTUrero. Independencia 1574. 6-J.

PELUQUEROS NECESITO. PELUquería española. San Diego 214. J-6

MOZO CON RECOMENDACIONES necesito. San Francisco N.o 80. 8-J.

NIÑO PARA APRENDIZ JOYERO necesito. Compañía 1832. 6-J.

BARNIZADORES NECESITO. PRAT 353. 6-J.

EMPLEADO PRACTICO DE BOTIca necesita Botica Petrizzio. Estado 98. 253-7-J

PULIDOR, NIQUELADOR, NECEsitamos. Huérfanos 1039. Oficina 44, tercer piso. 252-6-J

HOJALATERO GASFITER COMPEtente y aprendiz de 15 años, sin pretensiones. A. Barroso 13. J-6

SE NECESITA UN NIÑO PARA LOS mandados, con recomendaciones de honradez. Carmen 667. J-7

MARGINADOR LITOGRAFICO, competente, necesita la Casa Amarilla. San Diego 236. J—6

PINTOR PARA LETREROS, PREcísase. Vicuña Mackenna 1080. 6-J

NECESITO AYUDANTE SASTRE, Aldunate 1047. 7-J

PELUQUERO COMPETENTE CON herramientas, San Diego 1346. 6-J

SE NECESITA AYUDANTE COMpetente para pan de dulce. "La Europea". Delicias 2867. J—6

SE NECESITA AYUDANTE DULcero chileno, competente. "La Europea". Delicias 2867. J-6

ZAPATEROS: COMPRO HORMAS de señora, calzado estaquillado. Bulnes 23. J-7

FABRICA CALZADO NECESITA armadores Black; sacador de horma. Delicias 2701. J—6

MAESTRO VULCANIZADOR COMpetente necesito. A. Barroso 301. De 9 a 10 A. M. y 12 a 2 P. M. J—8

JOVEN QUE SEPA MANEJAR CArretela y señora para la cocina, necesito. Mapocho 3366. J-6

SE NECESITA UN JOVEN PARA almacén. San Alfonso 590. 6-j

APRENDIZ BARNIZADOR, ADElantado necesito. Romero 3133. 6-j

NECESITO JOVEN DE 17 A 22 años, práctico en teneduría de libros. Casilla 3222. 114-6-J

OFICIAL SASTRE NECESITO. DElicias 3346. 7-Jl.

SERVIDUMBRES RECOMENDAdas y competentes ofrece para: cocina, de piezas, comedor, niñeras, llaveras; mozos, jardineros; la acreditada oficina La Rápida: Gálvez 106. 6-j

EMPLEADA PARA LAS PIEZAS que sepa costura, necesito. Delicias 2266. J-6

COSTURERAS PARA VESTONES Y pantalones, necesitamos. San Francisco 264. 14-Jl.

COSTURERAS PARA VESTONES Y pantalones, necesitamos en "Los dos caballos blancos". Delicias 3261. 14-Jl.

NIÑA O NIÑITA AYUDAR QUEhaceres casa necesito. Alimentación abundante, buen sueldo. Tocornal 258. 6-J

SE NECESITAN BUENAS APARAdoras. Rosas 3223. 988-7-J

EMPLEADA DE COMEDOR NECEsito. Amunátegui 49. 996-6-J

NECESITO DOS EMPLEADOS Competentes para tienda y zapatería, dirigirse: San Diego N.o 1224. La Montañesa. 995-6-J

COSTURERA RECOMENDADA Con cama adentro, necesito. Catedral 1709. 79-6-J

SEÑORA SOLA RECOMENDADA para pieza y costura necesito. Serrano 738. J-6

NECESITO EMPLEADA PARA Cuidar niñita. Independencia 995. 7-J

NECESITO NIÑA PARA TODO servicio, Angamos 245. 6-j

COSTURERA CON CERTIFICAdos de competencia en trajes de niños, para casa particular necesito. Villavicencio 315. 6-j

EMPLEADA PARA LA COCINA necesita Av. Rosario 460, por Recoleta. 6-j

NECESITO MUJERES JOVENES para la cocina y la mano. San Martín 76. 6-j

NIÑA NECESITO PARA AYUDAR quehaceres de casa, Sotomayor 555. 7-J

AMA A MEDIA LECHE SE OFREce. Lautaro 2719. 7-Jl.

ATENCION: SEÑORA ACTIVA E inteligente, para dirigir oficina de responsabilidad, necesito con fianza de $ 2,000 efectivos. Buen sueldo. Avenida Matta 1137.

NECESITO EMPLEADA JOVEN PAra el servicio. Santa Isabel número 0188. Tratar: 9-12 M. J-6

SEÑORITA ENTENDIDA EN MOStrador de lavandería se necesita; presentarse con recomendaciones. Delicias 2019. J—6

NECESITO NIÑA RECOMENDADA para todo servicio, dos personas; buen sueldo. Huérfanos 2236. J—6

EMPLEADA QUE SEPA ALGO DE cocina, necesito. Bascuñán 1049. 160-J-6

EMPLEADA PARA TODO SERVIcio, sepa cocina, necesítase. Brasil No. 264. 149-J-6

NIÑAS ACTIVAS, TRABAJO LIMpio, fácil, recomendadas, necesito. Agustinas 1778. 8-J.

NECESITO COSTURERA Y APRENdiza sastre. Eyzaguirre 1146. 6-J.

MODISTAS DE VESTIDOS PARA trabajo fino, se necesita. Santo Domingo 576. 6-J.

EMPLEADA QUE SEPA ALGO DE cocina, con buenas recomendaciones, se necesita para matrimonio extranjero. San Isidro 159. 7-J.

NECESITO UNA NIÑA DE 12 A 15 años para cuidar guagua.— Campo Marte 81, casita 14, altos. 6-J.

NECESITASE NIÑA REGULAR edad haya servido en pensión. Cóndor 1058. 6-J.

EMPLEADA PIEZAS REGULAR edad, necesito. Huérfanos 1508. 6-J.

NECESITO UNA EMPLEADA PAra las piezas. Hotel Chile. Manuel Montt 2850. 6-J.

NECESITO BUENAS AYUDANTAS sastres en vestones. Dávila 944. J-7

SE NECESITA NIÑA DE MANO. Recoleta 756. J-7

NIÑERA CON RECOMENDACIOnes, se necesita. Matucana 624. 8-J

EMPLEADA PARA PIEZAS, REcomendada, para matrimonio solo necesita. Catedral 2425. 217-7-J

SEÑORITA O JOVEN QUE TOQUE piano a primera vista necesita la "Casa Amarilla". De 9 y media a 12 y 1 1|2 a 7 P. M., San Diego 236. 254-6-J

NECESITO COSTURERA PARA sastrería. Agustinas 826. J-6

LAVANDERAS Y APLANCHADOras necesito urgente. Lavandería Bellavista. Constitución 28. J-7

AYUDANTA COCINA ENTENDIDA en hotel, puertas adentro. Delicias 2894. J-6

NECESITO LAVANDERA POR días. Alameda 2463. J-6

NECESITO DOS NIÑAS, 15-16 años, para la costura. Sazié 2663. J-6

NECESITO SEÑORA ENTENDIDA en lavandería. Arturo Prat 1420. J-7

NECESITO EMPLEADA PARA TOdo servicio. Porvenir 724. J-6

CASA EXTRANJERA, POCA FAMIlia, necesita cocinera joven; sueldo $ 50; presentarse de 8-11 A. M. o de 1-3 P. M., en Maestranza 120. J—7

COCINERA BUENA NECESITASE. Mercado Central, cocina 47. J—6

COCINERA RECOMENDADA NEcesito. Echaurren 33. 940-J-6

COCINERA NIÑO PARA MANDAdo, necesito. San Francisco 367. J-6

COCINERA JOVEN NECESITO. Dardignac 279. 7-j

COCINERA Y SIRVIENTA DE Mano necesito. Maturana 1203. Panadería Condal. 6-j

COCINERA SIN NIÑO NECESITO, Alonso Ovalle 864. 6-j

COCINERA NECESITO. FRANKLIN 1028. 6-J

COCINERA QUE SEPA SU OFICIO necesito; pago bien. Victoria 801. 6-J

COCINERA RECOMENDADA Y competente en su oficio necesítase. Monjitas 379. 6-j

COCINERA, NECESITASE. VICUña Mackenna 613. 115-7-J

COCINERA BUENA NECESITO, matrimonio solo. Pedregal 31. J—6

COCINERA SE NECESITA. CATEdral 2689. J—7

COCINERA BUENA, EXTRANJERA desea ocuparse; buena recomendación. Calle Siglo XX 112. 162-J-7

COCINERA AUNQUE TENGA NIñita grandecita, necesito. Alameda No. 83. J-6

COCINERA Y SIRVIENTE MANO, para tres personas necesito. Carreras 224. 138-J-17

COCINERA O SIRVIENTA FORMAL sepa sacar leche, para Ñuñoa, puertas adentro, necesítase. Instituto Mercantil, Estado 239. 8-J.

COCINERA JOVEN NECESITO, competente, no importa tenga niño útil. Amunátegui 153. 6-J.

COCINERAS DE MANO NECESIto. Bandera 339. J-6

COCINERA CON RECOMENDACIOnes necesito. Miguel Claro 248. Providencia. J-6

COCINERA MUY COMPETENTE, recomendada, buen sueldo, necesita matrimonio solo. Catedral 2425. 217-7-J

COCINERA NECESITO, SUELDO cien pesos. Altos Baños Santo Domingo, J—6

COCINERA NECESITO. MORANDE 846. J—6

COCINERA BUENA NECESITO PAra el campo, con recomendaciones y sin niño; sueldo $ 75. Alameda 2590. J—7

COCINERA CON RECOMENDACIOnes necesito. Libertad 654. J-6

OPORTUNIDADES PARA FAMILIAS

"THE JERSEY", FABRICA DE TEjidos. San Diego 156. Sucursal: 21 de Mayo 607. 24-Jl.

SOMBRERERIA. REALIZACION DE sombreros para señoras, señoritas. San Diego 212-A. 10-J

SEÑORITAS: SE HACEN TRABAjos de pelo, se peinan señoras. Precios bajos, manicure $ 2. San Diego 91. 7-j

VENDO COCINA ECONOMICA. GALvez 1378. J-7

OBJETOS Y ANIMALES PERDIDOS

HABIENDOSE EXTRAVIADO EL título No. 39740 por 10 acciones de la Compañía Consumidores de Gas de Santiago a favor de Alberto Larenas Ovalle, se ha dado el aviso correspondiente a la Gerencia para dejarlo sin valor. 475-Jul.-8

HABIENDOSE EXTRAVIADO EL título N.o 473, de la Compañía de Seguros "La Providencia", por cinco acciones, a favor del señor Abel García Huidobro, queda sin ningún valor por haberse dado el aviso correspondiente. Jl.-16.

BUENA GRATIFICACION SE DArá a quien dé noticias de un caballo colorado grande, mancha blanca en la frente y dos patas blancas, perdido el 29 Junio, de Mapocho frente Lourdes, San Pablo 3118. 992-7-J

POR HABERSE EXTRAVIADO, queda nulo y sin ningún valor el certificado de dep. N.o 1448, por marcos 4,220.63 al 30|6.21, a la orden de Sra. Luisa Fleig, del Banco Alemán Transatlántico, habiendo dado el aviso al mencionado Banco. 7-J

BUENA GRATIFICACION SE OFREce a la persona que entregue un kepis militar y tres pelucas extraviadas la semana pasada en las líneas San Pablo y Matadero. Dirigirse: Cuadro "El Arte", San Francisco 608. Federación de O. y O. en Calzado. J—6

HABIENDOSE EXTRAVIADO LA libreta de ahorros condicional número 266836, orden Domingo Espinosa Aravena, queda nula y sin ningún valor por haberse dado el aviso correspondiente a la Administración de la Caja de Ahorros de Santiago. J—8

ZAPATITO GUAGUA EXTRAVIAdo carro 33, Santa Rosa llegar Avenida Matta, Maestranza a Santa Elvira. Devolverlo Porvenir 724. J-6

MATERIAL DE CONSTRUCCION

COMPRO MAS O MENOS 100 planchas de zinc galvanizado de uso. Casilla 3163. J-6

CORTINAS FIERRO, BALCONES fierro, medidor gas 3 luces, baratísimos. Irarrázaval 36. 6-j

POR LIQUIDACION NEGOCIO VENdo: mampara calle, íd. divisorias, puertas chicas, lavaplatos enlozado, catre con sommiers, cómoda, etc. San Pablo 1219. 7-J.

CONSTRUCTORES, ARENA MUY buena calidad encontrarán siempre a precio fuera de toda competencia, en calle Antonio Varas 1511. 6-j

ARENA DE PRIMERA CALIDAD y a muy buen precio. Pedidos a calle Antonio Varas 1511. 6-j

VENDO PUERTAS COCHERAS. SAN Pablo 1060. J—6

MAQUINARIAS

DESCLANERINCILLADORAS Ofrece Ulrico Looser. Cumming 861. 7-J

COMPRO MAQUINA BIOGRAFICA en perfecto estado. Mandar precios casilla 14. Los Andes. 6-j

CAJA REGISTRADORA "NATIOnal" vendo de ocasión. San Pablo 1350. J-6

PRENSAS PEDAL, GUILLOTINAS, tipos remiendo, cajas, lingotes, interlíneas, vendo, San Pablo 1157. 7-J.

ESTANQUE 7,500 LITROS, VENDEse, Matucana 581. 7-J.

MOTOR ELECTRICO DE 1|4 H. P. vendo en $ 240. Rosas 961. J-7

MOTOR ELECTRICO DE 2 H. P. vendo en $ 800. Rosas 961. J-7

MOTOR ELECTRICO, 2 A 5 CABAllos, ocasión garantido, necesito. Vicuña Mackenna 1086. 7-J.

MEDICINA

BOTICA EL MERCURIO, SAN DIEgo 301. Permanentemente hasta 12 de noche. Teléfono 5023. (Oxígeno). Julio-8

JUVENTUD: NO MAS GONOrreas. Fuera contagios, salud, limpieza. Glóbulos Kadde, 4.40. Daube y Cía., Botica Belga San Diego 591. Julio 6

NERVIOSOS, NEURASTENICOS, cansancio cerebral, insomnios, impotencia. Gran remedio "Cerebrol". —Daube. Boticas. Jul.-21

JARABE DE RADAL "EUGENIN". Contra la tos, asma y enfermedades del pecho, $ 4 frasco. Droguerías y boticas. Julio-28

ANTIGONORREICO CUBELOL "EUgenin". Antiséptico urinario poderoso. Cura gonorrea crónica y reciente, $ 4.40 caja. Droguerías y boticas. 970-Jul.-28

DENTISTAS: HORNO ELECTRICO con mufla grande y perómetro vendo, Chacabuco 569. 6-j

COLOCO INYECCIONES $ 1 CON inyección. Arturo Prat 1030. 7-J

VENEREAS, VIAS URINARIAS, gonorreas, afecciones sifilíticas, aun que crónicas, impotencias, afecciones prostáticas, leucorreas (catarro de la vegiga), en ambos sexos poseo preparados farmacéuticos con que garantizo la curación radical, rápida, económica, de estas afecciones aún en los casos más rebeldes. Miles de certificados. Toda consulta o atención es gratis, sobre su precio, modo de usar, etc., Puente 637 o casilla 2756. — D. Trucios, agente. 251-6-J

MUEBLES

COMPRAMOS MENAJES DE CASA, atendemos a domicilio. "La Magallanes", Avenida Matta 1004. Teléfono inglés 147, Matadero. 606-Ag.-1.o

VENDO MUEBLES COMEDOR. Monjitas 344. J—6

SE ARRIENDA UN PIANO, MAEStranza 455. Casa 3. 987-6-J

VENDO COMODA COLONIAL. MAruri N.o 772. 985-7-J

COMPRO TODA CLASE DE MUEbles y boletos de íd. Bandera 552. Oficina 10. 16-6-J

OCASION: POR AUSENTARSE vendo gran pensión centralísima. Contrato, arriendo barato, escribir Pensión Pedro Montt 192. Valparaíso. 9-j

POR AUSENTARSE DEL PAIS SE vende el mobiliario de casa en perfecto estado y poco uso, y un rico piano Chirkering cola entera, jacarandá y rosa con aplicaciones de bronce, Maestranza N.o 276. J-9

VENDO MUEBLES COMEDOR, mesa correderas, sillas $ 550. Echaurren 484 A. 6-j

PIANOLA CON 30 PIEZAS REGAlase $ 400. Aparato que arrimado cualquier piano lo convierte en autopiano. San Diego 252. J-6

AMOBLADO CUERO, $ 130; EScritorio ministro $ 80; otro, $ 40; dos estantes libros iguales, $ 95; alfombrado grande, $ 90; guardarropas, $ 70; dos cómodas mármol, $ 90; otras, $ 80; peinador mármol espejo, $ 80; catre bronce, $ 80; colchones lana, $ 60; diván felpa $ 60; dos biombos cretona, $ 25; aparador estilo inglés, con vitrinas, $ 120; mesa grande, $ 20; doce sillas, $ 90; baño, $ 30. — Morandé 820. 6-j

JUEGO DORMITORIO ESTILO INglés. Baratísimo, Nataniel 1149. J-6

AMOBLADO CHESTERFIELD VENdo de ocasión. Baquedano 846. J—7

¡OPORTUNIDAD! SI USTED DEsea adquirir muebles para su escritorio, ocurra a Legrand y Cía., Sotomayor 51, donde encontrará a precios increíbles, los siguientes estilos: Chesterfield, Lit de Repós, Pullman, Pomieres y varios otros. Aproveche esta ocasión única. J-9

MENAJE CASA VENDO; AMOBLAdo mouquet, $ 180; alfombrado tripe cortado, 56 metros, flamante, $ 340; dos catres bronce y nácar, $ 300; rico piano maquinaria metálica, $ 1,000; espejo dorado, $ 100; sillas doradas, juego comedor, estilo Inglés, espejos cortados, $ 350; sillas, ropero, espejo, $ 160; peinador, $ 570; amoblado dormitorio, estilo Inglés mármol espejos, $ 500; infinidad ricos muebles. Santo Domingo 2222. 6-J.

VENDO BUEN PIANO MARCA "Bochum". Libertad 535. 157-J-7

VENDO UNA VICTROLA ALEMAna, en 600 pesos, una caja fondo, chica, 200 pesos. Freire 653. 142-J-7

MENAJE CASA COMPRO, COMPLEto o piezas sueltas, muebles antiguos, piano, salón, comedor, dormitorio. Pago buenos precios. Casilla 3056. 6-J.

SEÑORES ANTICUARIOS: VENDO amoblado caoba muy antiguo. Nataniel 1009. 6-J.

PIANO CLAVIJERO BRONCE vendo $ 950. Domínica 488. 6-J.

PIANO ALEMAN VENDO, GARANtido, Moneda 1375. 6-J.

DESEO ARRENDAR PIANO ESTUdio. Agustinas 1308. 6-J.

VENDO MUY BARATO JUEGO amoblado oficina. Tratar, Huérfanos 786. 6-J.

POR BALANCE VENDEMOS AMOblados de oficina muy baratos. Fábrica Santa Rosa 342. 6-J.

VENDO DOCENA SILLAS MUY BAratas para oficina o comedor. Huérfanos 786. 6-J.

DE OCASION ELEGANTES Y COmodos muebles comedor, dormitorios, oficina. Fábrica Santa Rosa 342. 6-J.

CATRES DE BRONCE MACIZO IMportado, ancho y angostos, mesa correderas, mesa caoba de centro, escritorio con estante caoba, sillas comedor, sillones, véndense barato. Arturo Prat 353. 6-J.

GRAN PIANO, LINDAS VOCES Y amoblado dormitorio estilo Inglés, vendo baratos. Nataniel 710. 6-J.

PIANO ALEMAN, ARMADURA MEtálica, vendo. Mapocho 3366. J—6

BUEN PIANO ESTUDIO VENDO. Balmaceda 775. J—6

VENDO MESON DE SASTRE $ 40, Diez de Julio 768. 6-J

VENDO MEDIO AMUEBLADO EN mal estado; tres planchas mármol, un gramófono casi nuevo, con piezas. Libertad 54. Casa N.o 1. J-6

RICO PIANO FRANCES VENDO, flamante, $ 780. Morandé 820. J—6

COMPRO MUEBLES ANTIGUOS, pagando inmejorables precios, aun deteriorados. Estado 54. J-6

VENDO CATRE ESMALTADO blanco con bronce y sommiers. Nataniel 1230. J-7

PROFESIONES E INDUSTRIAS

ZURCIDOS INVISIBLES, NOTAble zurcidor japonés. Especialista único. Especialidad en viraduras, composturas, transformaciones. Son perfectas. San Diego 228. Teléfono Inglés 5046. J-7

SASTRERIA: SE VENDEN TERnos $ 140 y se reciben composturas y hechuras. San Diego 1356. 7-Julio

MANIQUIES ORTEGA, NUEVOS modelos, Rosas 1369. Casilla 1255. 7-Jl.

PENSIONADO PARTICULAR, SAN Diego 931. Mercedes Rojas, matrona, recibo pensionistas, consultas toda hora. Curaciones internas. Consultas, reserva profesional. Precios módicos. 10-Jl.

Mme. LEBALLEUR. ELEGANTES trajes sastre para señoras, confecciona, precios módicos. Lira 251. 7-J

CONDOR 1158, CASA ANTIGUA, única especialista en zurcidos, viraduras, transformaciones. J-6

GRANDES TALLERES DE VIRAdos, zurcidos y transformaciones garantidas. Gálvez 108. 6-j

DENTISTA TITULADO EN INGLAterra, Alemania, ofrece sus servicios profesionales de ésta, como ayudante. Dr. Geza Maluar. Casilla 1160, Santiago. J—7

CONSULTE JUICIOS CIVILES, criminales, apelaciones, posesiones efectivas, cobranzas difíciles de letras, pagarées, etc., al abogado Jaramillo Arteaga. Santo Domingo 849. Anticipa fondos según convenio. Consultas gratuitas. J-6

AFINACIONES, COMPOSTURAS pianos, ariendo y cambios. San Pablo 1059. J—6

ENRIQUE VILLARROEL, ATIENde su clientela. Delicias 2816. J-7

PROPIEDADES

320 CASA HABITACION, GRANDES salones. San Francisco 512. 939-J-6

VENDO CASA DE RENTA SIN agente, facilidad pago. Maestranza $ 800 de arriendo, $ 70,000; Nataniel, $ 23,000; Mujica, $ 15,000; Cité 19 piezas, moderno, arriendo $ 455, Víctor Manuel $ 36.000; Ñuñoa, quinta, $ 26,000; Barrancas, quinta edificio, $ 16,000; Puente Lo Ovalle, quinta, $ 14,000; Irarrázaval, casa antigua arriendo $ 200, central, 14 mil pesos. Tratar: San Diego 267. De 2 a 6. 10-7-J

INDUSTRIALES: EN SANTIAGO, con desvío del ferrocarril y con fuerza hidráulica, vendo terrenos con facilidades de pago. Popper y Lecaros. Bandera 233. Casilla 1963. Teléfono 1332. 6-6-J

VENDO VARIAS CASAS DE 5, 7, 8, 10 y 25 mil pesos. Avenida Matta 145. J—8

INDUSTRIALES: EN SANTIAGO, con desvío del ferrocarril y con fuerza hidráulica, vendo terrenos con facilidades de pago, Popper y Lecaros, Bandera 233. Casilla 1963. Teléfono 1332. 6-6-J

REGALO $ 12,500 CASA MUY LINda, 6 piezas, luz eléctrica. Madrid 1166. 6-J.

COMPRO CASA HASTA $ 20,000 contado, barrio Recoleta, Dardignac a Domínica. Detalles Casilla 2810. 6-j

COMPRO CASA EN CARTAGENA. Playa Chica. Indicar precio y situación. Casilla 475. 7-J

COMPRO CASA CERCA ESTACION central, al contado. Dirigirse: Correo 2. Casilla 4648. J—8

PROPUESTAS

PROPUESTAS PUBLICAS. — DIrección de Obras Públicas. — Postérgase para el 30 de Julio próximo, a las 3 P. M., la fecha fijada para la apertura de las propuestas públicas pedidas con el objeto de construir las obras de alcantarillado y mejoramiento del servicio de agua potable de Talcahuano, y para el suministro de los materiales necesarios para dichas obras. — Santiago, 21 de Junio de 1921. — El Secretario General. Jul.-22

ALCALDIA MUNICIPAL DE IQUIque.—Iquique, 18 de Mayo de 1921.— N.o 104. — Teniendo presente lo acordado por la I. Municipalidad, en sesión del 15 del actual, en la que se resolvió pedir propuestas públicas, por el término de 90 días, para la adquisición de forraje, para la Policía de Aseo, de esta ciudad, decreto: Pídense propuestas públicas para la adquisición de los artículos que se expresan, bajo las condiciones siguientes: 1.o Dieciséis mil kilos más o menos, de pasto de 2.o corte 2.o Diecisiete mil kilos más o menos de afrecho. 3.o Estos artículos deberán ser de buena calidad y entregados mensualmente por las cantidades expresadas, según los casos, al Inspector General de Servicios Municipales, en las condiciones y forma que el Inspector de dicha Oficina lo indique. 4.o 71 término del contrato será de un año. 5.o Los proponentes deberán rendir la fianza respectiva. Las propuestas deberán presentarse cerradas al Secretario de la Ilustre Municipalidad hasta el 18 de Agosto del año en curso, a las 5 P. M. y se abrirán el 21 del mismo mes a la misma hora, en la sala de la I. Corporación en presencia de la H. Comisión de Rentas y de los interesados. — Anótese, publíquese, por 90 días en el diario "La Patria", el "Diario Oficial", y "La Nación". —**Pedro J. Portillo C.,** Primer Alcalde. — **J. Orrego,** Secretario. a-18

PRESTAMOS DE DINERO

¡¡DINERO!! DESDE 100 PESOS facilito por muebles que desee vender. Bandera 552. Oficina 10. 16-6-J

INDUSTRIA ESTABLECIDA, Acreditada, busca socio capitalista, 30 mil pesos, para mayor desarrollo; 12 o|o interés y 33 o|o utilidades. Compañía 1313. 6-j

DINERO 12 o|o, PRIMERAS O SEgundas hipotecas; $ 2,000, $ 3,000, $ 5,000, $ 8,000, $ 10,000, $ 15.000. —Compañía 1264. Oficina 19. 6-j

NECESITO $ 500, IMPULSAR INdustria establecida. Buen interés. M. A., Eleuterio Ramírez 1243. 116-6-J

NECESITO MIL PESOS, PAGO INtereses y capital, con pieza y pensión de primer orden. Correo Central, B. B. B. J—6

NECESITO SEÑORA CON $ 1,000, espléndido negocio. Serrano 223. 6-J.

$ 1,000 URGENTE NECESITO PRImera hipoteca. Serrano 223. 7-J.

DINERO CON FIANZAS O SOBRE hipotecas facilito. Compañía 1065, oficina 6, Correa. J-6

JUDICIALES

APERTURA DE SUCESIONES. — Ante el árbitro don Osvaldo Hevia L., Morandé 244 están abiertas las sucesiones de don Sérvulo Avendaño y doña Teresa Donoso.

CONCURSO ALBERTO VALDES. En el escrito presentado por el martillero, rindiendo cuenta del producto del remate, se proveyó: "Santiago, 14 de Junio de 1921. Téngase por aprobada la cuenta rendida, sino fuere objetada dentro de 3.o día." J—6

INVENTARIO.—SEGUN DECRETO de 23 de Junio último del 3.er Juzgado Civil de esta ciudad, el 14 de Julio actual, a las 3 P. M., procederé en mi oficina al inventario solemne de los bienes de la Sucesión de Alejandro Medina.—E. Guzmán, Secretario. 436-Jul.-12

QUIEBRA JULIO OLMO.—EN EScrito de don Pedro Aldunate Solar, en que verifica su crédito por la suma de un mil cien pesos, y que se hagan las publicaciones respectivas en el diario "La Nación", por dos veces, el Juzgado proveyó: "Santiago, 13 de Junio de 1921. En lo principal y otrosí, como se pide.—Isaac Givovich.—O. Darrigrandi, secretario."—El secretario. 7-J.

REMATE.— EL 8 DEL CORRIENte, a las 3 P. M., se subastará ante el tercer Juzgado Civil la casa N.o 2830 de la calle de Romero, por el bajo mínimum de $ 15,000, pagadero mitad al contado y mitad a tres meses plazo. Bases y antecedentes, en la Secretaría del Tercer Juzgado Civil, juicio Sánchez con Díaz Ramírez. J-7

SANTIAGO, 23 DE JUNIO DE 1921 —Por este edicto cito y emplazo a los que se crean con derecho a las capellanías de $ 6,096, mandada fundar por don María J. Aragón, 3.817 pesos 56 centavos, por doña Mariana Toro con más 1,800 y 3,000 pesos reconocidos por don Vicente Iñiguez, vacantes por fallecimiento de don Guillermo Luis Benítez. Así está mandado por decreto de 21 del presente en solicitud de la curadora de don Guillermo del Canto.— Ramón Fernández B.—O. Darrigrandi. 139-J-6

NOTIFICACION, —
ción del primer J
vil, de esta ciud
último, se notifi
extractados, en "
tima Hora" y un
cial", a los here
González v. de J
ción de Emigdio
hacer efectiva la
que contra ella
principal, según
Código Civil, se
guientes escritura
en Notaría del
la primera de 2
taria Ortiz Vera,
Javier Anriquez
fré y Mercedes G
el sitio esquina
manzana 16 pobla
$ 2,103 pagadero
contado, y saldo
plazo, con 8 por
nal 12 por ciento
del sitio; de 12
por la cual don
cancela a Anriquez
precio insoluto y
fré y la González
intereses, siendo
crédito: de 20
por la cual los
Mercedes Gonzál
tituyéronse deudo
don José Miguel
sos al interés de
penal 12 por cient
teca del sitio ref
1921, por la cual
los dos créditos
cionados en las
Setiembre 1911 y
1912 aludidas; y
por la que Cádiz
Jofré la mitad del
la escritura 2 Ju
como también su
otra mitad del mis
redero de su mad
otrosí pide notific
extractados; en el
a don Hernán Ca
que los demandados
curador común, de
bajo apercibimiento
brado por el juzg
Abril 29 de 1921
pal y 3.o otrosí
2.o venga en forma
Promotor Fiscal. S
cedes Jofré, casada
mán; Trinidad Lo
Bernardino Cruz;
da con José Luis M
sa Lobos, casada
Francisco Lobos
merciantes, domic
Elvira Jofré, casa
Osorio, empleado,
Melipilla, y Trinid
Lobos, sin profes
te y como guarda
Celinda, Blanca, M
na y Nicanor Lobo
ciliada en calle
ñoa. — El secreta

ROPA H

ROPERIA LA VEG
llo 694. Ternos, so
pantalones de casi
cortes moda, somb
calzado, precios ba

ROPERIA, ANDR
Realiza precios co
todos, paletóes, te
lones, sombreros, c
infectado.

ROPERIA LA CASA
nos, sobretodos, pa
surtidos, en colores
simo; visitad esta
comprar otra pa
fracs, paraguas,
sombreros, calzado
tado.

ROPA HECHA, ROP
Rodríguez, esquina
precios de ocasió
toes, pantalones,
extranjeros, corte
do, buenísimos som
todo desinfectado.

ROPERIA MODER
263, ofrece en bara
bos, paletoes, para
sombreros; gran
para jóvenes y niños.

COMPRO A DOMIC
caballeros. Ordena

COMPRAMOS Y VE
tantemente ropa de
atendemos a domic
llanes", Avenida M
fono inglés 147, M

PANTALONES 20 D
je medida $ 80. Pa
pesos. Sobretodo $
je $ 50. Rebajados
cuña Mackenna 10

REMAT

HOY REMATE, UN
na 19. 2 P. M. Al
muebles. Hay surti
lanzas, molinillos,
dores, roperos, esp
sas, catres, cuadros,
das, coches guagu
ría. Julio Vargas.

BOMB

2.a COMPAÑIA D
"Esmeralda". — Cit
a academia teórica
7 del presente, a la
El Ayudante.

7EME. COMPAGNIE
Pompiers.— Honneu
La compagnie est
nion générale et ad
lontaires, pour mer
a 9 1|4 heures du s
taire.

7ME. COMPAGNIE
Pompiers.— Honneur
Academie et exercic
dredi 8 courant a 9
nue de travail. Re
tier.— L'adjudant.

12.a COMPAÑIA D
"Chile Excelsior". —
pañía a academia y
el Viernes 8 del act
P. M. Uniforme de
nión en el cuartel.
asistencia y puntual
ra.—El Ayudante.

FOLLETIN (29

MANOS INVISIBLES

Por Robert Orr Chipperfield

A despecho de la falta absoluta de sentimiento que revelaban las palabras del muchacho, Odell sintió por él cierta simpatía, pues debajo de aquella miseria física que tenía delante, descubría el dolor del joven en medio de la soledad y la reacción de su espíritu orgulloso. Por más que su mentalidad estuviese embotada a fuerza de pensar en su desvalimiento, Randell había puesto cierto sello de sinceridad en su acento, y el detective le respondió:

—No creo que usted hiciera eso en ningún caso. Pero hablemos de Gerda. ¿Estaba su mamá de usted satisfecha de los servicios de esa mucama? ¿Le agrada realmente?

—Supongo que sí. De otro modo, no la habría conservado a su servicio. ¿Qué quiere usted decir con eso, sargento? ¿Es que la considera usted superior a la tarea que desempeña? Tal vez lo sea, pero si esa mujer tiene algún motivo ulterior para permanecer aquí, ese motivo no es el deseo de exterminarnos; se lo aseguro a usted.

¿Hablaba Randell porque realmente sabía algo? En el misterio que se cernía sobre aquella casa, ¿había algún otro misterio? En presencia de ese precoz muchacho el detective sintió la misma perplejidad que ya le había acometido más de una vez desde que tomara a su cargo "el caso"; algo así como si una puerta acabase de cerrársele.

Randell había vuelto la cabeza y cerrado los ojos, como si hubiese querido indicar que, por su parte, la entrevista estaba terminada, y Odell se levantó.

—Perfectamente—dijo.— No deseo molestarle más y cuidaré que tampoco le molesten mis hombres. Entiendo que uno de ellos se metió aquí hace un rato.

—No. El viejo Sócrates, ese loro que usted ve ahí, lo invitó a pasar. ¿No es verdad, muchacho?

Randell volvió la cabeza hacia la jaula, y el pájaro, suspendido aún cabeza abajo, ahuecó las plumas y dijo dolorosamente:

—Quema.

—¿Qué es lo que dice?—preguntó Odell, acercándose a la jaula y mostrando un dedo tentador por entre los alambres.

—¡Cuidado! ¡Vea que si le agarra el dedo!...—advirtió Randell. —No quiere saber nada con las personas a quienes no conoce. Bueno, Sócrates: ¿qué me cuentas?

El loro miró a su amo, y finalmente, alargó el cuello para que Randell le rascase la cabeza. Durante un minuto Odell permaneció de espaldas al lecho, paseando alternativamente la mirada del pájaro al joven. Luego se volvió y con gesto displicente se dirigió a la puerta.

—¡Pájaro inteligente;— comentó.

—¿Querrá usted tener la bondad de darse una vuelta por aquí e informarse de cómo va su investigación?— preguntó el muchacho con mal disimulada ansiedad.

Odell prometió que así lo haría, y, cerrando suavemente la puerta tras de sí, descendió a la planta baja. Los últimos dos minutos de conversación con el baldado habían servido para sumir en el caos todos sus cálculos anteriores, vagos como eran, y la niebla de misterio que le acompañaba pareció espesarse hasta adquirir la impenetrabilidad de un muro.

Era el loro lo que le había proporcionado el último y más extraño indicio. Ni la queja del pájaro, ni su extraña posición cabeza abajo, podía dejar de obedecer a una razón concreta. Al acercarse por primera vez a la jaula, había observado el detective que las plantas de las patas del loro tenían ampollas. Los palitos en que habitualmente debía descansar el ave no se hallaban en su sitio, dentro de la jaula, sino en una mesa adyacente y la bandeja movible que constituía el piso de la jaula estaba ennegrecida.

La primera idea de Odell fué que el muchacho, amante de la crueldad en virtud de su propia condición, había estado torturando a su pájaro, pero una más detenida inspección le permitió ver, entre la arena, que se había echado sobre la bandeja que formaba el piso, algunas pequeñas virutas de madera negruzca.

Eugenio Chalmers había dicho la verdad. El aserrín no había sido quemado en su estufa, sino en la bandeja-piso de la jaula del loro. Las cenizas habían sido luego depositadas en el sitio en que se las encontró.

VI

Cuando Odell llegó esa noche al Departamento Central de Policía y, entrando en la oficina del Comisario Lewis, se dejó caer en un sillón, ese funcionario lo miró con visible ansiedad.

—¿Y? Creí que debía haber algo cuando esta mañana telefoneó usted pidiendo que le enviásemos algunos hombres. ¿Qué es lo que ocurre en casa de los Meade?— preguntó Lewis.

—Asesinato— repuso Odell, pronunciando las sílabas lentamente. —Asesinato sistemático, practicado en una escala mayor de lo que por muchos años se ha conocido en esta ciudad, y un asunto de dentro de la propia casa. Comisario: hay alguien que intenta despacharse a toda la familia y he analizado innumerables indicios sin llegar a nada positivo. Hace cinco años que estoy a las órdenes de usted. Pues bien: jamás me he encontrado en un caso parecido.

El Comisario dejó oír un leve silbido de sorpresa.

—¿Asesinato? ¿Está usted seguro de ello, Odell?

—¿Concibe usted que un hombre se degüelle por accidente, cortándose la yugular, y que luego arroje su navaja, que con sus propias manos ensangrentadas trate de agarrarse para no caer y que en seguida, antes de morir, busque la navaja de tal modo que se la encuentre en la mano?— preguntó el detective.— Ya usted sabe cómo se supone que murió Julián Chalmers. Tengo pruebas de que alguien le quitó la navaja, le seccionó esa arteria y después, ya muerto el joven, le puso la navaja en la mano. Pero quien tal hizo no tuvo en cuenta el hecho de que las huellas de las dos manos del joven, de sus dos manos ensangrentadas, quedaban impresas en el borde de la bañera.

—¿Puede usted probar eso?

—Tengo dos testigos que merecen fe. Además, estoy convencido de que la madre de ese caballero, la señora de Lorne, fué asesinada, algo menos de un mes antes.

—La señora de Lorne falleció a consecuencia de un envenenamiento de la sangre.

—Sí. A consecuencia de un veneno con el cual fué deliberadamente, si bien indirectamente, infectada.

Odell hizo a su jefe una descripción detallada del caso, tal como resultaba haber ocurrido según las informaciones de los médicos, y demostró, una vez más, su descubrimiento respecto a la substitución de la aguja. Al oír esto, la actitud escéptica del Comisario cambió.

—¡Buen trabajo, Odell!—exclamó.—La demostración que acaba usted de hacerme es mucho más concluyente en cuanto a Julián Chalmers que a su madre, pero reviste un valor circunstancial suficiente para justificar una investigación minuciosa. Esta noche veré al médico de la policía y arreglaré las cosas a fin de que mañana se lleve a cabo una autopsia. Debemos poner a la prensa una sordina tan intensa como sea posible y andar despacio en eso de que se trata de un asunto que tiene su origen en la propia casa, al menos hasta que tengamos datos ciertos. Los Meade constituyen

una vieja familia in
ne tiene ingentes in
manos. ¿Realizó
trevista con cada un
bros de esa famili
—Con todos, exce
nor de las hijas y
Lorne, pero los vi a
tante. ¿Hay alguna
pecto a ese criado
—Todavía no, pe
lada la casa de su
es lo que esta ma
usted respecto a dos
chas en las últimas
horas contra dos mi
familia?
El detective refiri
desde la investigac
theredge practicaron
tería respecto al m
saje telefónico, hast
ta con Randell Cha
cubrimiento hecho e
loro. Cuando hubo
comisario se mantu
su silla durante a
tes.
—Perfectamente
que usted ha estab
ba del asesinato d
mers y de la tent
a su hermano y al
Tiene usted tambié
evidencia circunst
nato de la señora d
demostrado que to
que se trata de alg
origen en el interi